SÍDLSKOVÝ A ŠKOLSKÝ DVOR "AGÁTKA"

ZÁVEREČNÁ SPRÁVA Z PRIESKUMU VEREJNEJ MIENKY

ZÁVEREČNÁ SPRÁVA Z PRIESKUMU VEREJNEJ MIENKY

4.5.2017
TRNAVA

ODDELENIE ÚZEMNÉHO ROZVOJA A KONCEPCIÍ, MESTSKÝ ÚRAD TRNAVA

RIEŠITEĽSKÝ KOLEKTÍV
Ing. Jarmila Garaiová
Mgr. Regina Hulmanová
Ing. arch. Zuzana Krivošová, PhD.
Mgr. Veronika Majtánová
Ing. Kristína Marošová
Ing. Miroslav Kadlíček
Mgr. et. Mgr. Peter Nedoroščík
Ing. Radomila Škodná

ANALÝZA DÁT A VEDENIE PROJEKTU
Ing. arch. Zuzana Krivošová, PhD.

TERMÍN REALIZÁCIE PRIESKUMU
Apríl - máj 2017

OBSAH

LOKALITA

ZÁKLADNÉ INFORMÁCIE O PRIESKUME

VEREJNÉ STRETNUTIE S OBYVATEĽMI

ZÁKLADNÉ ÚDAJE O RESPONDENTOCH

SÚČASNÝ STAV PRIESTORU A OKOLIA

BUDÚCE MOŽNOSTI ROZVOJA PRIESTORU

ČLENENIE PRIESTORU NA FUNKČNÉ ZÓNY

ODPORÚČANIA PRE JEDNOTLIVÉ OBLASTI

ZHRNUTIE ODPORÚČANÍ OD OBYVATEĽOV

TERMÍNY

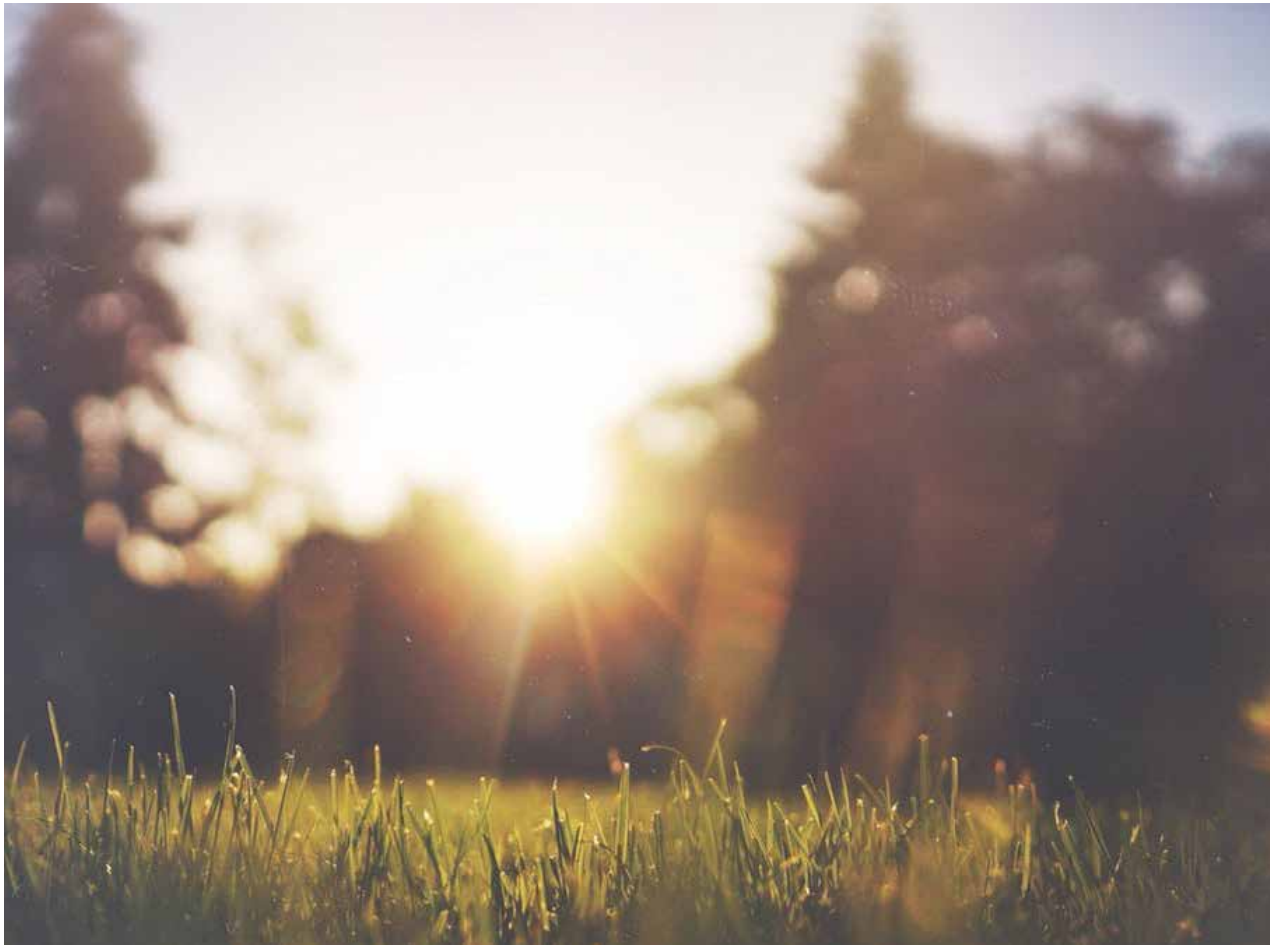

LOKALITA

Trnavský kraj, okres Trnava, katastrálne územie mesta Trnava, intravilán mesta, mestská časť Trnava – Východ
Výmera územia je 85 580 m2 na parcele registra C č.5671/6 a 5671/98 vo vlastníctve Mesta Trnava.

ÚZEMIE POZOSTÁVA Z VIACERÝCH FUNKČNÝCH ZÓN:

1) veľkej relax zóny za daňovým úradom a úradom Trnavského samosprávneho kraja
2) areálu Základnej školy Spartakovská v jame vrátane svahov a areálovej zelene
3) plochy verejného parku
4) kopca Agátka s malou hernou zónou
5) dvorov bytových domov s priľahlými priestormi a svahu za hotelom Inka na ulici V. Clementisa.

VÄZBY NA OKOLIE:

Riešené územie sa nachádza na západnej strane mestskej časti Trnava – Východ medzi ulicami Hlboká, Starohájska, Vladimíra Clementisa a Spartakovská.
Zo severnej strany je ohraničené budovami daňového úradu, trnavského samosprávneho kraja, sociálnej poisťovne, občianskej vybavenosti a polyfunkčným bytovým domom. Západnú hranicu tvoria bytové domy na Hlbokej ulici, južnú mestský zimný štadión a obytný súbor na Spartakovskej ulici, východnú dva dvory bytových domov a terénny svah za hotelom Inka na ulici V. Clementisa.
Územím prechádzajú základné pešie a cyklistické komunikačné osi na Starohájskej ulici v smere východ – západ, ktoré vyúsťujú do ulíc V. Clementisa a Hlboká a v smere sever – juh zo Starohájskej na Spartakovskú ulicu popri plote školského areálu ZŠ Spartakovská. Na juhozápadnej strane od kopca „Agátka" je územie napojené smerom do centra mesta cez novovybudovanú lávku k objektu City Aréna.

Odbor územného rozvoja a koncepcií, Mestský úrad Trnava, Trhová 189/3, spracovala: Zuzana Krivošová, kontakt: zuzana.krivosova @trnava.sk 033/32 36 204

ZÁKLADNÉ INFORMÁCIE O PRIESKUME

Na získanie spätnej väzby od obyvateľov okolia riešeného územia sme pripravili **dotazníky v tlačenej i elektronickej forme** (dotazník vyplnilo **spolu 157 ľudí**, z toho **online 102 ľudí** a **tlačených sa vrátilo 53 kusov, e-mailom prišli dva dotazníky od obyvateľov**. Jeden respondent omylom poslal svoju odpoveď 7-krát, tú sme zarátali ako 1 odpoveď. Dotazník bolo možné vyplniť v papierovej forme, od 20. apríla do 27. apríla 2017. Distribuovaný bol do schránok všetkých obyvateľov okolia a bolo možné ho odovzdať na troch zberných miestach v okolí dvorov:

1. **Informátor na radnici,** Hlavná 1 - nonstop
2. **ZŠ Spartakovská** - v čase prevádzkovej doby
3. **Sociálna poisťovňa**, Ul. Vladimíra Clementisa 24/A - v čase otváracích hodín

Ponúkli sme taktiež **možnosť povedať svoj názor osobne na verejnom stretnutí 6. apríla 2017**. Stretnutia sa zúčastnila približne 20 obyvateľov z okolia.

V základnej škole Spartakovská prebehol samostatný dotazníkový prieskum a vrátilo sa nám **17 vyplnených hárkov.** Tento prieskum bol zameraný len na potreby žiakov a učiteľov školy, ale dostali sme odpovede prevažne od učiteľov a rodičov.

Odpovede sú zapracované do odporúčaní pre architektov pre jednotlivé časti územia.

VEREJNÉ STRETNUTIE S OBYVATEĽMI

VEREJNÉ STRETNUTIE S OBYVATEĽMI

Vo **štvrtok 6. apríla 2017 o 17.30 hod.** sme v Základnej škole Spartakovská usporiadali verejné stretnutie pre občanov, ktorí sa mohli prísť oboznámiť s úmyslom upraviť tento priestor a vysloviť k tomu svoje pripomienky.

Účastníci stretnutia boli vyzvaní, aby sa rozdelili do štyroch skupín, z ktorých každá dostala pridelenú jednu časť riešeného územia. Väčšina prítomných sa však vyslovila, že daný priestor dobre poznajú a nemajú potrebu ísť si ho obzrieť, preto sme pobyt v exteriéri obmedzili na obhliadku areálu školy. Ten je momentálne síce otvorený aj pre verejnosť, ale nie je v ideálnom stave; zastaralé sú hlavne ihriská. Vedenie školy by revitalizáciu a obnovu športovísk uvítalo, aby mohol školský dvor plnohodnotne slúžiť nielen pre žiakov počas vyučovania, ale aj mimo neho pre obyvateľov tejto lokality či už ako miesto na pikniky či športové vyžitie.

Po návrate z obhliadky sa občania rozdelili do pracovných skupín, ktoré pracovali s mapami územia pripravených na zakresľovanie ich návrhov. Tento krok ukázal, že výjazd priamo do terénu by napriek námietkam mal zmysel, keďže obyvatelia tejto lokality síce okolie svojho bydliska poznajú, ale pokiaľ chcú svoje požiadavky tlmočiť ďalej pracovníkom mestského úradu, nie je nič názornejšie, než si spolu miesto obzrieť osobne a poukázať na želané zmeny priamo v teréne.

Napriek tomu na stretnutí vládla tvorivá a príjemná atmosféra, v ktorej sa nám podarilo získať množstvo podnetov na úpravy priestoru, ktoré by zvýšili kvalitu života v ňom.

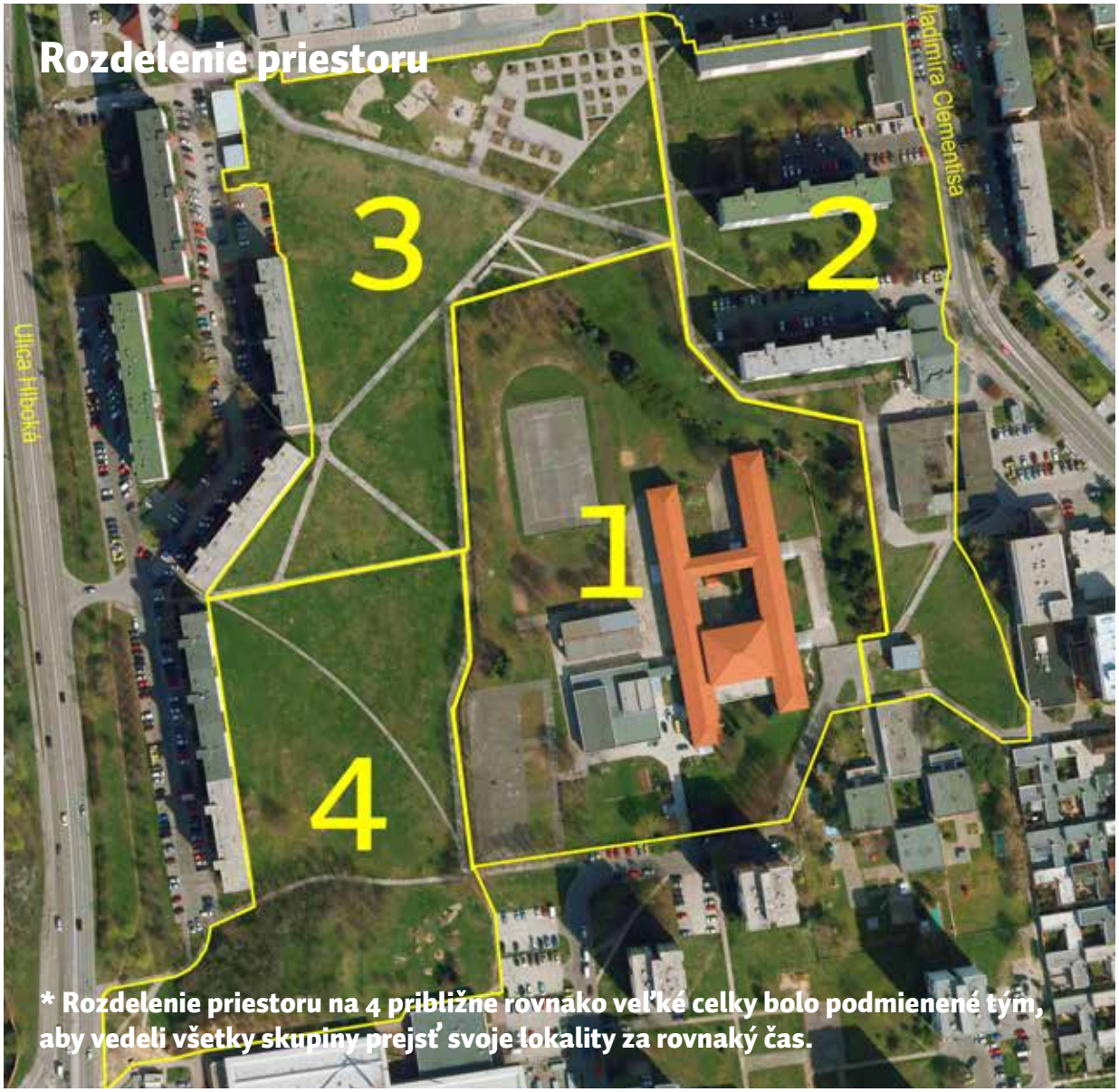

*** Rozdelenie priestoru na 4 približne rovnako veľké celky bolo podmienené tým, aby vedeli všetky skupiny prejsť svoje lokality za rovnaký čas.**

Odbor územného rozvoja a koncepcií, Mestský úrad Trnava, Trhová 189/3, spracovala: Zuzana Krivošová, kontakt: zuzana.krivosova @trnava.sk 033/32 36 204

VEREJNÉ STRETNUTIE S OBYVATEĽMI

1. SKUPINA: ŠKOLSKÝ AREÁL ZŠ SPARTAKOVSKÁ

Požiadavkou zo strany školy je **obnoviť bežecký ovál** a sprístupniť ho aj na **korčuľovanie**, **vymeniť staré betónové povrchy a revitalizovať nepoužívané športové ihriská** (momentálne je z dôvodu zlého stavu povrchov zakázané ich používať). Menovali sa rôzne druhy športov – hádzaná, volejbal, basketbal, ale i pozemný hokej či korčuľovanie (odzneli však obavy, či by prítomnosť skateparku nespôsobovala kvôli ozvene priveľký hluk).

V areáli školy sa **už čoskoro začne s výstavbou novej budovy**, ktorá bude slúžiť ako materská škola (bude vybudovaná na mieste niekdajšieho impaka), pričom **vznikne aj nový vchod zo západnej strany areálu** školy (od Hlbokej ulice) a deti tak budú môcť prichádzať priamo cez park. **Zmiešaný chodník pre autá a peších** používaný doteraz býva ráno pri väčšej premávke áut **nebezpečný.** Chodníky by mali byť využiteľné, aj keď budú deti prichádzať do školy na korčuliach.

V školskom areáli by mali byť **doplnené aj herné prvky,** ktoré by využívali deti v rámci školského klubu či cez víkend s rodičmi. **Prázdne spevnené priestory** by mohli byť **ponechané,** aby si tam deti mohli zvoliť vlastné aktivity, je však potrebné vymeniť ich povrchy. V priestore pred vstupom do školy je **vhodné doplniť mobiliár,** hlavne lavičky. **Časť areálu**, kde sa momentálne pestujú kvetiny a v minulosti sa využívala na pestovateľské práce, by mohla byť **doplnená o vyvýšené záhony.**

Pred školou sa nachádza križovatka peších ciest, kde stojí aj **elektrorozvodňa**, ktorú by si obyvatelia želali premaľovať, keďže ju zdobí nevzhľadné grafity. Jej vlastníkom však nie je mesto, preto sú ďalšie kroky v tomto smere otázne.

2. SKUPINA: DVORY POZDĺŽ ULICE VLADIMÍRA CLEMENTISA

Ďalšou časťou, ktorej sme sa venovali, sú dvory pozdĺž ulice Vladimíra Clementisa. Nadväzujú na priestor pred vstupom do školy a materskej školy. Priľahlý **kopec je využívaný na sánkovanie. Priestor však** na obyvateľov **pôsobí nepríjemne**, obzvlášť večer. **Schodisko je strmé** a tak vznikla povedľa neho trasa pre bicykle a kočíky, no aj jej sklon je vyšší a tým je cestička riziková napríklad pre bicyklujúce sa deti.

Priestor za predajňami nie je večer dostatočne osvetlený a **pôsobí nebezpečne**. Stretávajú sa tu skupinky asociálov, striekačky a odpadky vietor občas zaveje aj do areálu ZŠ.

Spolu s priľahlým chodníkom od bytového domu **V. Clementisa 16 – 18** sú to pomerne frekventované tranzitné priestory. Popri tomto bytovom dome **vedie zozadu chodník, ktorý** sa kedysi využíval, no momentálne **nevedie nikam** a tak by mohol byť nahradený zeleňou.

Dva dvory bytových domov V. Clementisa 16 – 22 majú pomerne bohatú stromovú zeleň a je tam i niekoľko príjemných zákutí (napr. skratka z dvoru smerom k hlavnej ceste, kde rastú väčšie stromy).

Problémom je nedostatok parkovacích plôch, uvažovalo sa o rozšírení parkoviska v jednom dvore na úkor prvkov detského ihriska, ktoré sú už zastaralé. **Bytové domy i okolité budovy sú postriekané grafitmi**; jeden z prítomných prišiel s nápadom umiestniť do priestoru panely, ktoré by sprejeri mohli legálne postriekať a nepoškodzovali by steny bytoviek.

3. SKUPINA: IHRISKÁ ZA DAŇOVÝM ÚRADOM A SÁNKOVACÍ KOPEC

Hoci bolo vybudované len pred pár rokmi, už teraz sú vďaka veľkej vyťaženosti (aj počas pracovných dní) niektoré prvky v dosť opotrebovanom stave. S početnými návštevami množstva detí a ich rodičov súvisí nedostatočná kapacita smetných košov, ktoré sa zvyknú zaplniť už za pol dňa. Keďže priestor ponúka možnosti na dlhší pobyt, bolo by **praktické mať tu pitnú fontánku**, prípadne v lete i **vodnú hmlu poskytujúcu osvieženie** v horúcich dňoch. Ďalším návrhom bolo **dosiať trávu v okolí ihriska a vyriešiť jeho zatienenie**, aby boli deti chránené pred ostrým letným slnkom.

V blízkosti ihriska sú umiestnené fit prvky pred dospelých a **petangové ihrisko**, ktoré občania navrhujú o kúsok presunúť, pretože **pri fit prvkoch zavadzia. Plánuje**

VEREJNÉ STRETNUTIE S OBYVATEĽMI

sa tu aj workoutová zóna na cvičenie s vlastnou váhou.

Sánkovací kopec je obľúbený a využívaný, občania by ho radi zachovali a **nesadili na tomto mieste stromy.** Prišli aj s nápadom spraviť tu lanovku, či lanovú dráhu.

Schodisko býva počas dažďa na podestách zaliate aj do výšky 10 cm, pravdepodobne nie je dobre vyspádované. Lavičky, ktoré sa nachádzajú pozdĺž ihrísk sú okrem iných navštevované aj skupinkami, ktoré tu večer trávia čas a ich **hluk sa rozlieha priestorom.**

Prítomní hostia navrhli **otvoriť školský areál zo severnej strany**, aby ho deti nemuseli obchádzať, keď sa chcú ísť zahrať dovnútra. Spodnú časť územia tvorí **voľná lúka s vysadenými stromami** a obyvatelia sa prikláňajú k tomu, aby **ostala tak, ako je,** prípadne bola doplnená o vodný prvok ako fontána, bazénik či jazierko.

4. SKUPINA: VOĽNÁ PLOCHA VEGETÁCIE A KOPEC AGÁTKA

Problémom tejto časti sú najmä **preplnené odpadkové koše a nezbieranie exkrementov po psoch**. Občania si želajú umiestniť sem opätovne tabule s nápisom Zákaz venčenia, ktoré tu pôvodne boli, no zmizli. Navrhujú umiestniť ich na viditeľnejšie miesto, napr. na plot.

V trávnikových plochách pribudli za posledné roky **nové mladé stromy**, tie obyvatelia vítajú, **oceňujú však aj voľné otvorené plochy**. Do trávnikov je možné nasadiť kvety a vytvoriť tak kvetnaté lúky.

Pod kopcom sa nachádza **ihrisko**, ktoré je **navštevované** deťmi, no **aj asociálnymi živlami**, a tak má **mnohé prvky už poškodené**. Bolo by ich treba jednak obnoviť, ale aj doplniť niečím novým (odznel návrh na hradby z dreva či vežičku).

Medzi kopcom a zimným štadiónom vedie ulička, ktorú využíva veľa ľudí ako prechod od lávky cez Hlbokú na sídlisko. Vo večerných hodinách však **pôsobí nebezpečne**, nie je dostatočne osvetlená, lemujú ju pichľavé a **neprehľadné kríky.** Tie by bolo podľa obyvateľov vhodné odstrániť a do uličky **doplniť osvetlenie**, resp. pridať lampu aj na križovatku ciest smerom od lávky.

Svah kopca Agátke je v tejto časti aj smerom od cesty nestabilný, tieto časti kopca by potrebovali spevniť a dotvoriť.

Výstupy zo stretnutia sme použili ako podklad pre vytvorenie dotazníkového prieskumu.

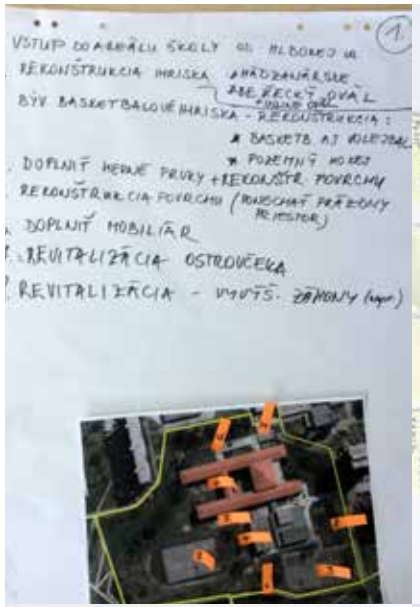

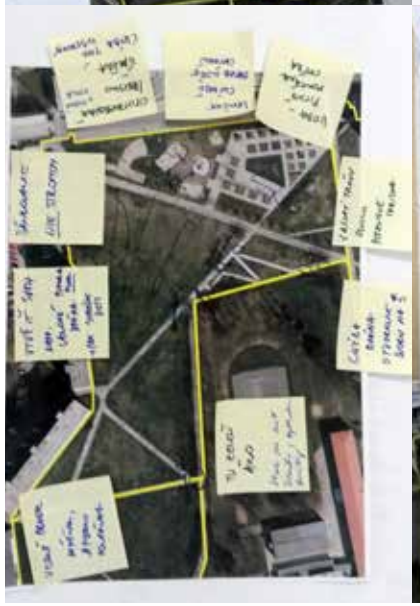

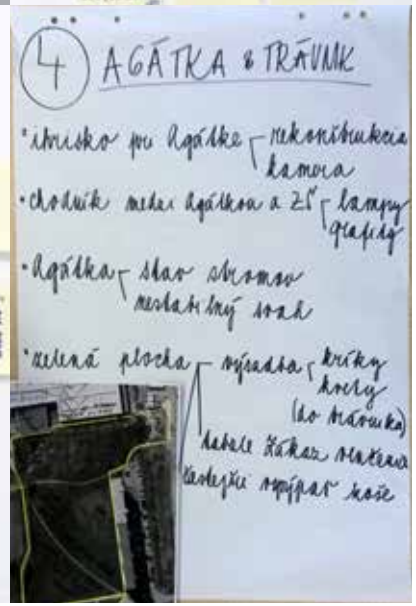

DOTAZNÍKOVÝ PRIESKUM

ZÁKLADNÉ ÚDAJE O RESPONDENTOCH

POHLAVIE

154 RESPONDENTOV

ŽENA	90	58%
MUŽ	64	42%

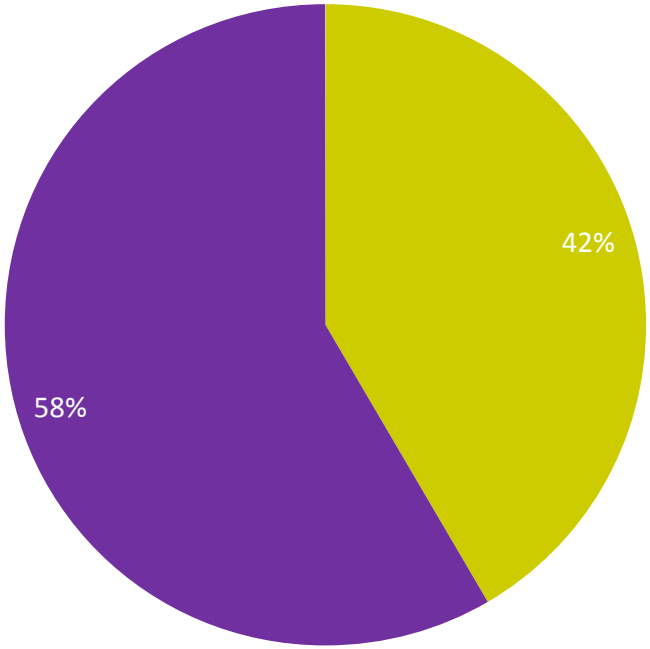

VEKOVÉ ZLOŽENIE

153 RESPONDENTOV

MENEJ AKO 12 ROKOV	1
12 - 18 ROKOV	3
18 - 25 ROKOV	8
26 - 35 ROKOV	71
36 - 45 ROKOV	38
46 - 55 ROKOV	10
56 - 65 ROKOV	16
66 - 75 ROKOV	6
75 A VIAC ROKOV	0

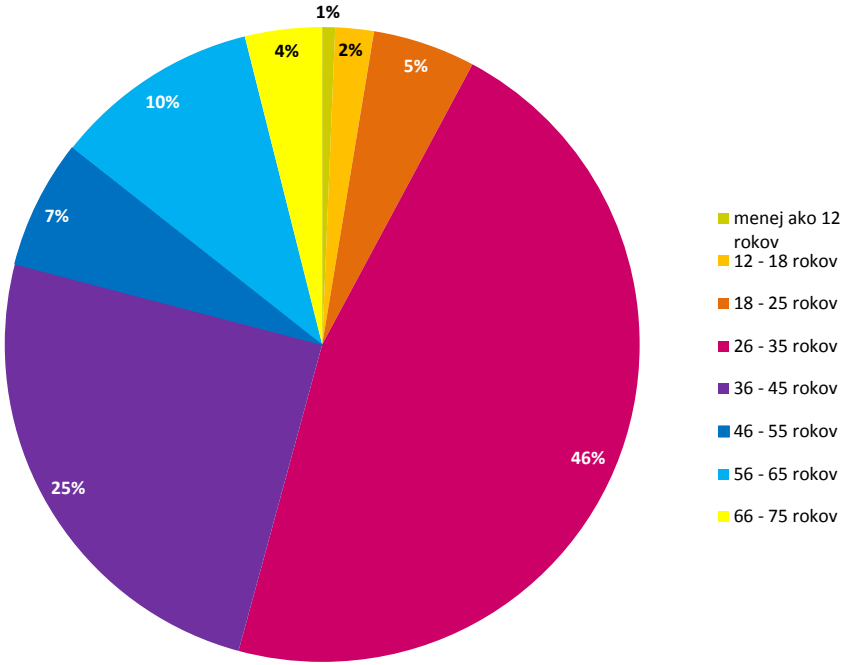

ADRESA

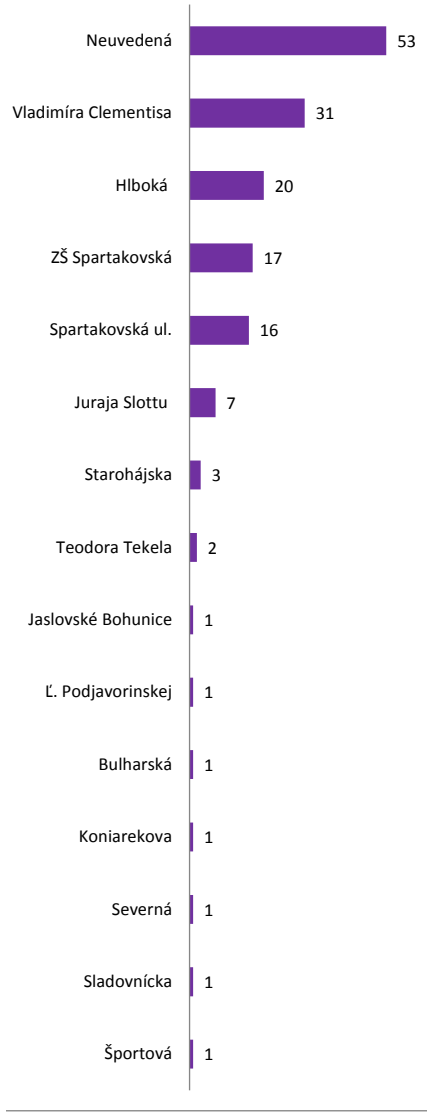

SÚČASNÝ STAV PRIESTORU A OKOLIA

AKO ČASTO NAVŠTEVUJETE PRIESTOR SÍDLISKOVÉHO A ŠKOLSKÉHO DVORA “AGÁTKA”?

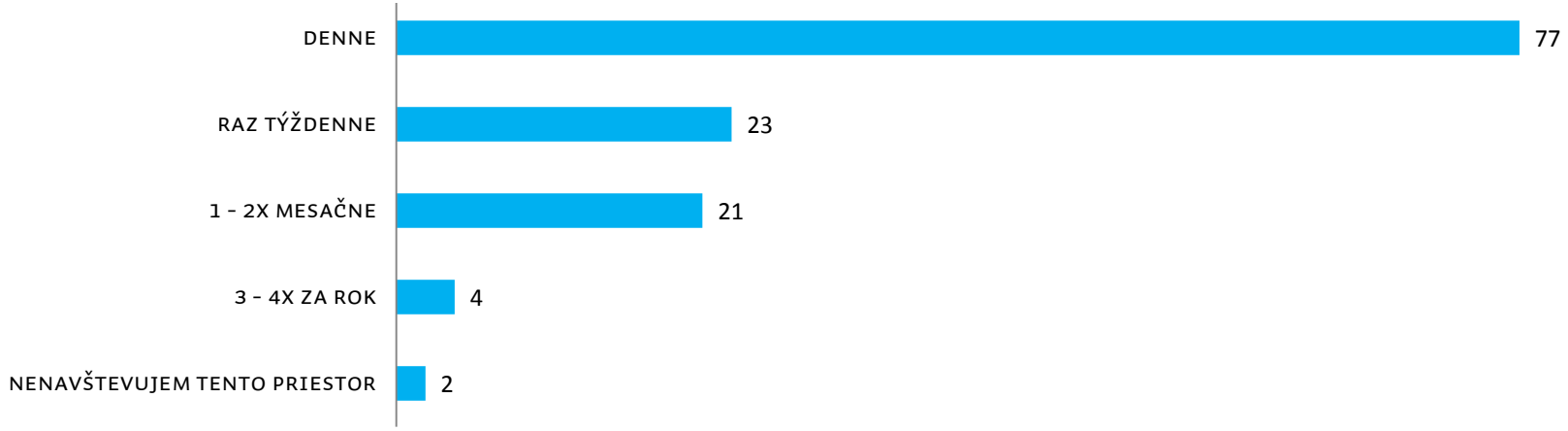

KTORÉ Z PRIESTOROV SÍDLISKOVÉHO A ŠKOLSKÉHO DVORA “AGÁTKA” NAVŠTEVUJETE?

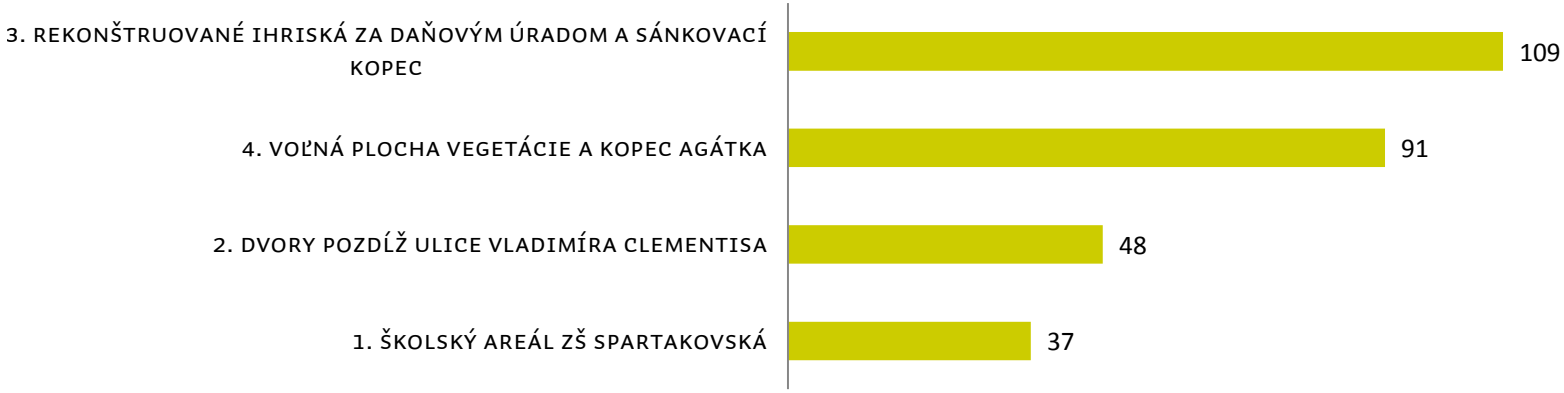

Odbor územného rozvoja a koncepcií, Mestský úrad Trnava, Trhová 189/3, spracovala: Zuzana Krivošová, kontakt: zuzana.krivosova @trnava.sk 033/32 36 204

SÚČASNÝ STAV PRIESTORU A OKOLIA

AK VYUŽÍVATE NIEKTORÉ Z IHRÍSK PRE DETI ČI DOSPELÝCH, UVEĎTE PROSÍM, KTORÉ:

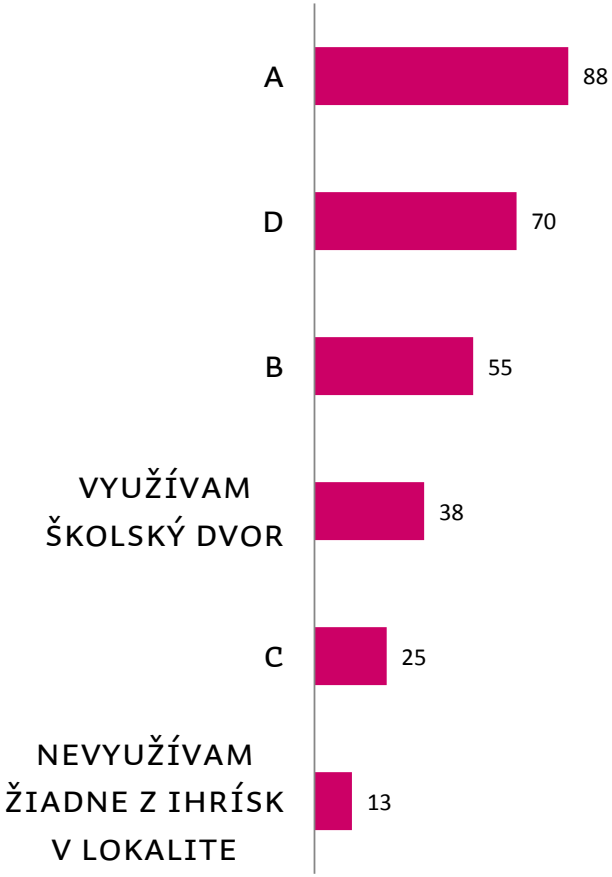

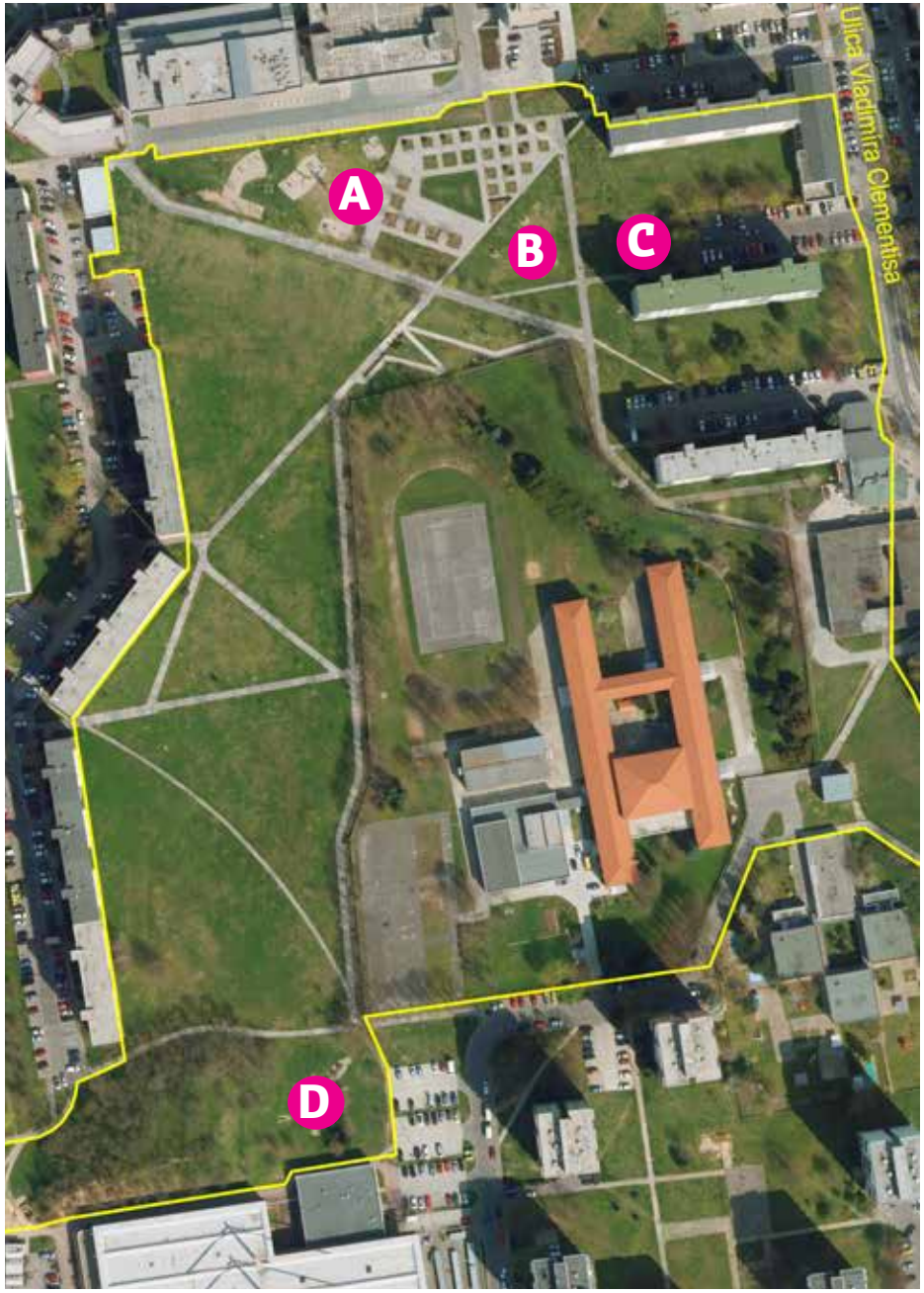

A

1 kombinovaná zostava 3 ks
2 šmykľavka
3 kolotoč 2 ks
4 lavička 11 ks
5 dopadová plocha 5 ks
6 odpadkový koš
7 hojdačka kyvadlová 3 ks
8 preliezka
9 hojdačka reťazová
10 hojdačka pružinová 4 ks
11 iný prvok
12 informačná tabuľa

B

1 fitness prvky 9 ks
2 petangové ihrisko
3 informačná tabuľa
4 lavička 2ks

C

1 kolotoč zemeguľa
2 šmykľavka
3 hojdačka reťazová
4 hrazda
5 informačná tabuľa
6 dopadová plocha
7 odpadkový koš

D

1 kolotoč
2 pieskovisko
3 šmykľavka
4 hojdačka kyvadlová
5 odpadkový koš 2 ks
6 lavička 5 ks
7 dopadová plocha
8 informačná tabuľa
9 hojdačka pružinová 3 ks
10 iný prvok

Odbor územného rozvoja a koncepcií, Mestský úrad Trnava, Trhová 189/3, spracovala: Zuzana Krivošová, kontakt: zuzana.krivosova @trnava.sk 033/32 36 204

SÚČASNÝ STAV PRIESTORU A OKOLIA

NA AKÉ AKTIVITY VYUŽÍVATE PRIESTOR SÍDLISKOVÉHO A ŠKOLSKÉHO DVORA "AGÁTKA" V SÚČASNOSTI?

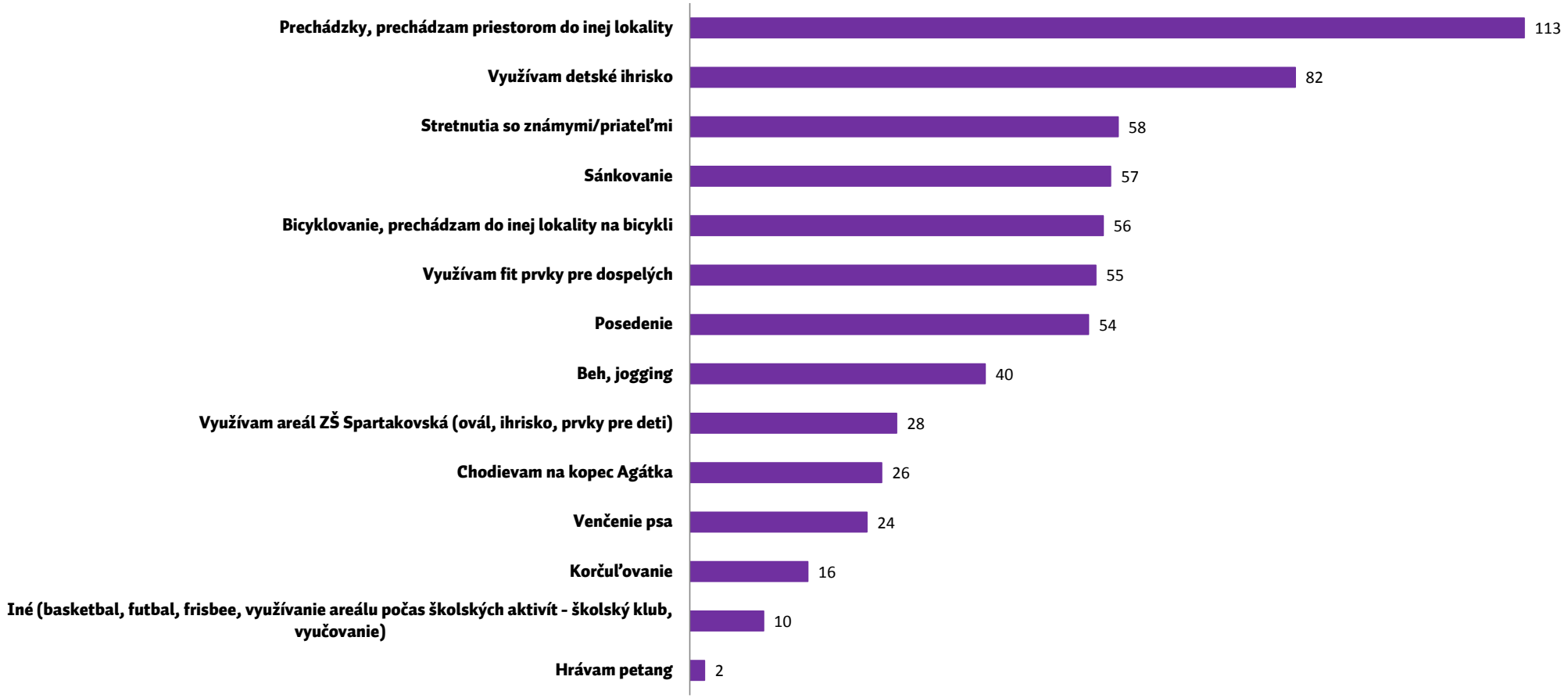

SÚČASNÝ STAV PRIESTORU A OKOLIA

ČO SA VÁM NA PRIESTORE PÁČI, ČO POVAŽUJETE ZA DÔLEŽITÉ ZACHOVAŤ?

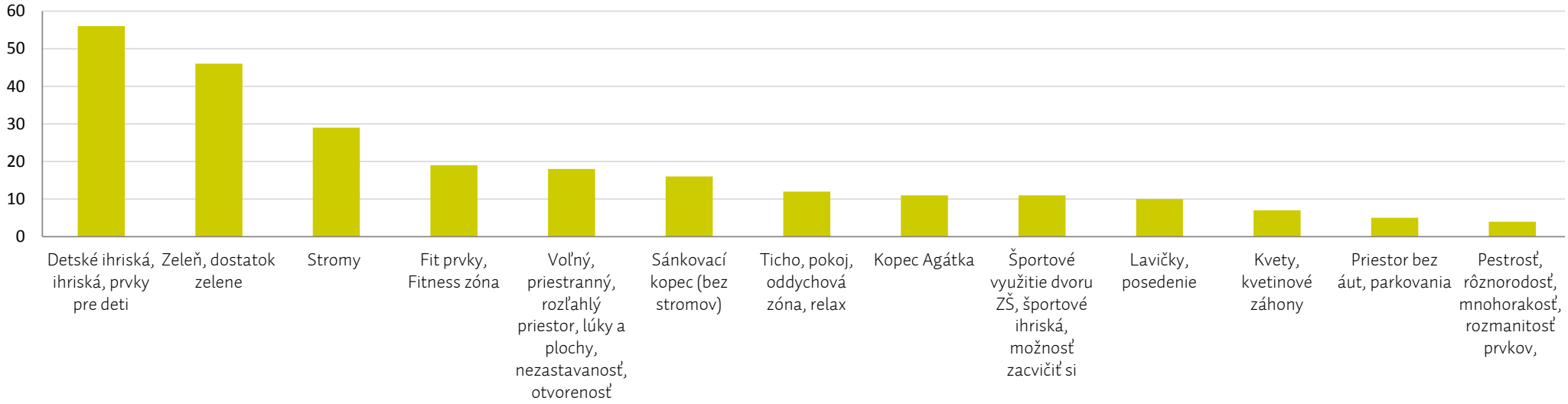

TÉMA:	POČET RESPONDENTOV:
DETSKÉ IHRISKÁ, IHRISKÁ, PRVKY PRE DETI	56
ZELEŇ, DOSTATOK ZELENE	46
STROMY (PLATANY, SAKURY)	29
FIT PRVKY, FITNESS ZÓNA	19
VOĽNÝ, PRIESTRANNÝ, ROZĽAHLÝ PRIESTOR, LÚKY A PLOCHY, NEZASTAVANOSŤ, OTVORENOSŤ	18
SÁNKOVACÍ KOPEC (BEZ STROMOV)	16
TICHO, POKOJ, ODDYCHOVÁ ZÓNA, RELAX	12
KOPEC AGÁTKA	11
ŠPORTOVÉ VYUŽITIE DVORU ZŠ, ŠPORTOVÉ IHRISKÁ, MOŽNOSŤ ZACVIČIŤ SI	11
LAVIČKY, POSEDENIE	10
KVETY, KVETINOVÉ ZÁHONY	7
PRIESTOR BEZ ÁUT, PARKOVANIA	5
PESTROSŤ, RÔZNORODOSŤ, MNOHORAKOSŤ, ROZMANITOSŤ PRVKOV	4
PIESKOVISKO V ŠKOLSKOM DVORE	3

TAKTIEŽ SPOMENUTÉ: POČET RESPONDENTOV:

SPOMENUTÉ TRIKRÁT:
Bicyklovanie, rampa pre bicykle a kočíky, cyklotrasy, Park, parkový charakter, Plochy na hranie futbalu, Závlahový systém

SPOMENUTÉ DVAKRÁT:
Čistota, Parkovisko, Chodíky

SPOMENUTÉ JEDENKRÁT:
Kolotoč, kríky, Osvetlenie, Petangová dráha, Ježkovia, kopec so stromami, Voľnočasové využitie, Bezpečnosť, Informačná tabuľa, Stretnutia s priateľmi, Osvieženie v lete, Staré preliezky - kvalitnejšie, udržateľnejšie, Venčenie psa, Kosenie, Lanová dráha, Ležanie na tráve

Odbor územného rozvoja a koncepcií, Mestský úrad Trnava, Trhová 189/3, spracovala: Zuzana Krivošová, kontakt: zuzana.krivosova @trnava.sk 033/32 36 204

SÚČASNÝ STAV PRIESTORU A OKOLIA

POKIAĽ VNÍMATE V PRIESTORE NEJAKÉ NEDOSTATKY A PROBLÉMY, NAPÍŠTE NÁM, AKÉ:

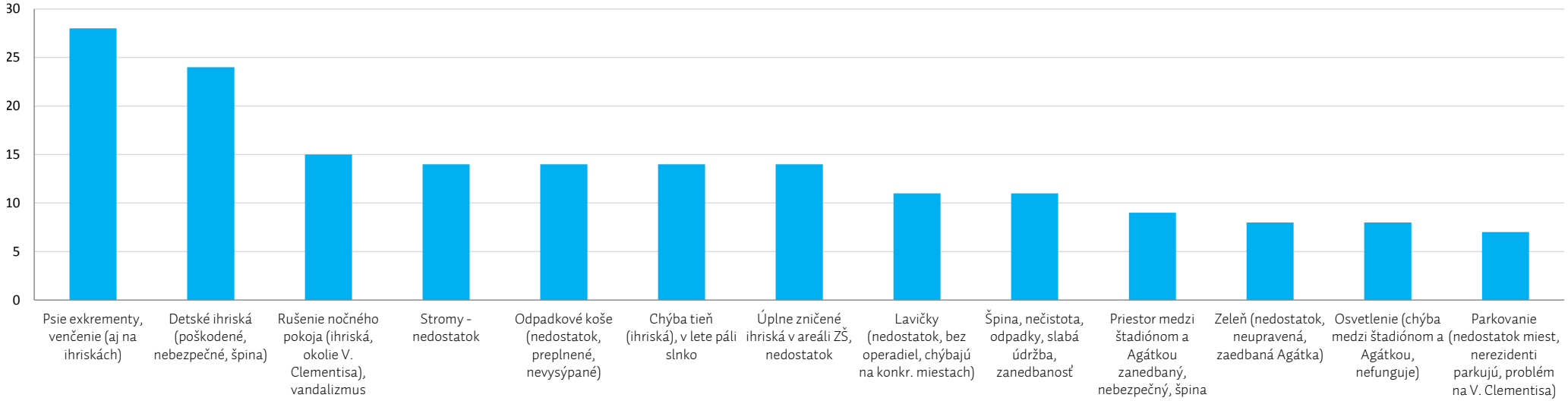

TÉMA:	POČET RESPONDENTOV:
PSIE EXKREMENTY, VENČENIE (AJ NA IHRISKÁCH)	28
DETSKÉ IHRISKÁ (POŠKODENÉ, NEBEZPEČNÉ, ŠPINA)	24
RUŠENIE NOČNÉHO POKOJA (IHRISKÁ, OKOLIE V. CLEMENTISA), VANDALIZMUS	15
STROMY - NEDOSTATOK	14
ODPADKOVÉ KOŠE (NEDOSTATOK, PREPLNENÉ, NEVYSÝPANÉ)	14
CHÝBA TIEŇ (IHRISKÁ), V LETE PÁLI SLNKO	14
ÚPLNE ZNIČENÉ IHRISKÁ V AREÁLI ZŠ, NEDOSTATOK	14
LAVIČKY (NEDOSTATOK, BEZ OPERADIEL, CHÝBAJÚ NA KONKR. MIESTACH)	11
ŠPINA, NEČISTOTA, ODPADKY, SLABÁ ÚDRŽBA, ZANEDBANOSŤ	11
PRIESTOR MEDZI ŠTADIÓNOM A AGÁTKOU ZANEDBANÝ, NEBEZPEČNÝ, ŠPINA	9
ZELEŇ (NEDOSTATOK, NEUPRAVENÁ, ZAEDBANÁ AGÁTKA)	8
OSVETLENIE (CHÝBA MEDZI ŠTADIÓNOM A AGÁTKOU, NEFUNGUJE)	8
PARKOVANIE (NEDOSTATOK MIEST, NEREZIDENTI PARKUJÚ, PROBLÉM NA V. CLEMENTISA 19-21)	7

TAKTIEŽ SPOMENUTÉ: **POČET RESPONDENTOV:**

SPOMENUTÉ PÄŤKRÁT: Chýba kontrola MsP, Trávniky (zničené, nevyužité)

SPOMENUTÉ TRIKRÁT: Zlý technický stav povrchov ciest a chodníkov, Elektrorozvodňa - zanedbaná, deti vyliezajú hore, Štrk na ihriskách rozsypaný všade, priveľa štrku, Zanedbaný priestor pred vstupom do ZŠ
Pešie prepojenia v okolí, V. Clementisa večer nebezpečné

SPOMENUTÉ DVAKRÁT: Petangové ihrisko - nedokončené, zbytočné, Chýba pitná fotnána - ihriská, Oplotenie areálu ZŠ - prekážka, Chýbajú toalety, Stromy v sánkovacom kopci

SPOMENUTÉ JEDENKRÁT: Bezdomovci, Šmykľavky vysoko nad zemou - pre deti nebezpečné, Lavičky odstrániť, Údržba schodov v zime, Chýba občerstvenie, Neucelenosť priestoru, Chýba multifunčné ihrisko, Nebezpečná cesta pre deti pri vstupe do ZŠ, Panely vyčnievajúce zo sánkovacieho kopca, Chýba vstup do ZŠ zo strany Hlbokej

Odbor územného rozvoja a koncepcií, Mestský úrad Trnava, Trhová 189/3, spracovala: Zuzana Krivošová, kontakt: zuzana.krivosova @trnava.sk 033/32 36 204

BUDÚCE MOŽNOSTI ROZVOJA PRIESTORU

KTORÉ PRVKY A AKTIVITY BY STE SI V PRIPRAVOVANEJ REVITALIZÁCII ŠKOLSKÉHO DVORA ZŠ SPARTAKOVSKÁ ŽELALI?

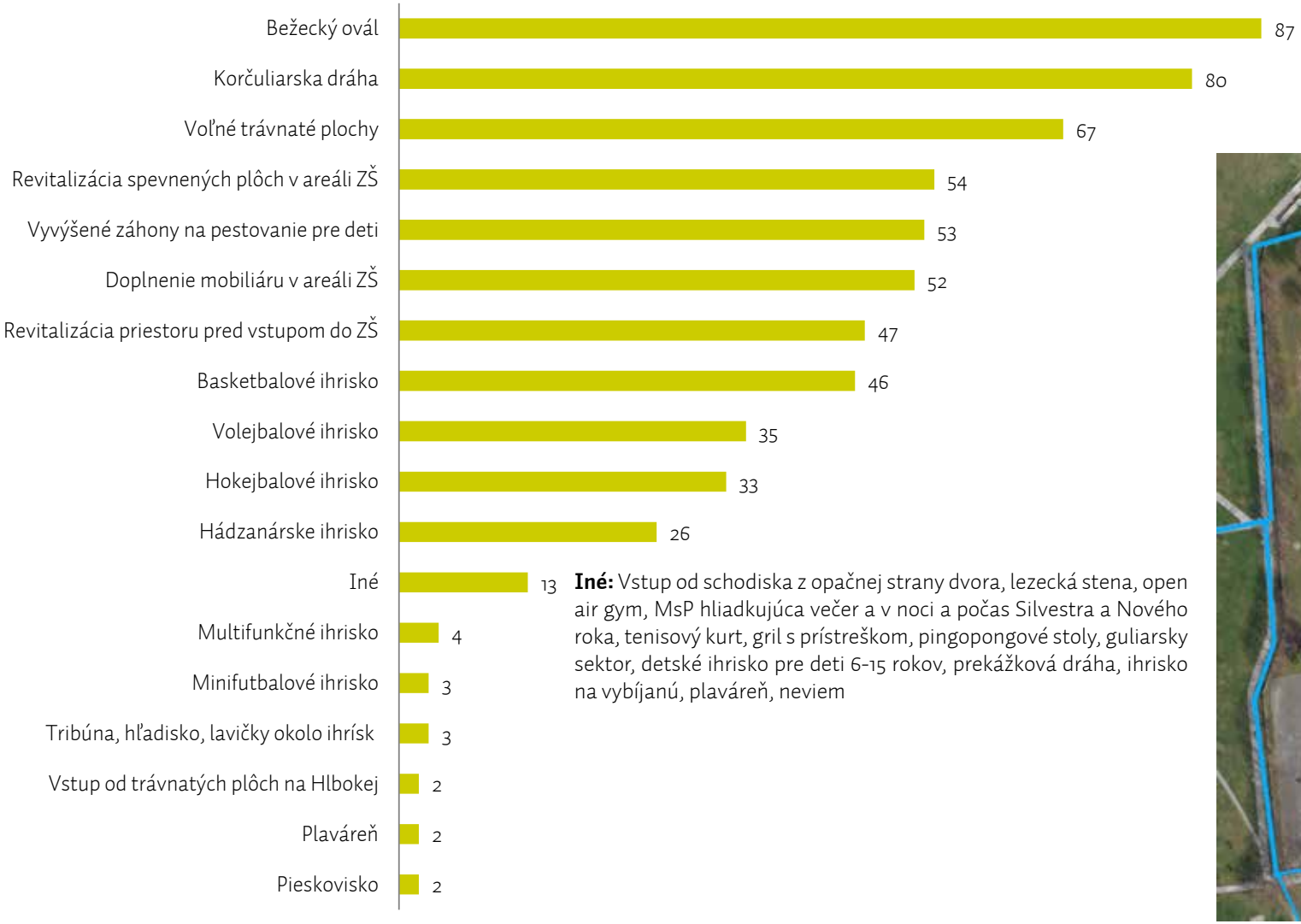

Iné: Vstup od schodiska z opačnej strany dvora, lezecká stena, open air gym, MsP hliadkujúca večer a v noci a počas Silvestra a Nového roka, tenisový kurt, gril s prístreškom, pingopongové stoly, guliarsky sektor, detské ihrisko pre deti 6-15 rokov, prekážková dráha, ihrisko na vybíjanú, plaváreň, neviem

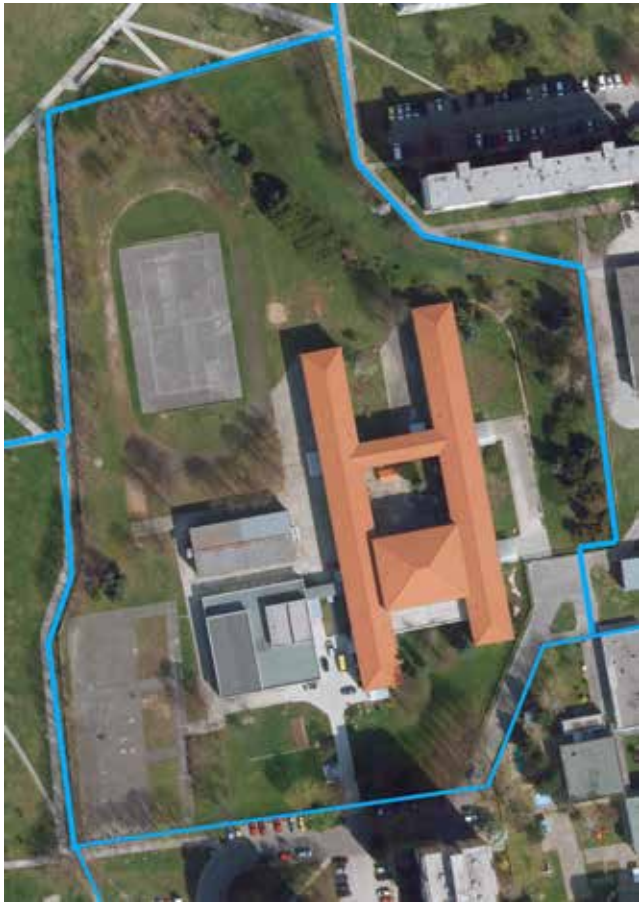

Odbor územného rozvoja a koncepcií, Mestský úrad Trnava, Trhová 189/3, spracovala: Zuzana Krivošová, kontakt: zuzana.krivosova @trnava.sk 033/32 36 204

BUDÚCE MOŽNOSTI ROZVOJA PRIESTORU

KTORÉ PRVKY A AKTIVITY BY STE SI V PRIPRAVOVANEJ REVITALIZÁCII SÍDLISKOVÝCH DVOROV ŽELALI?

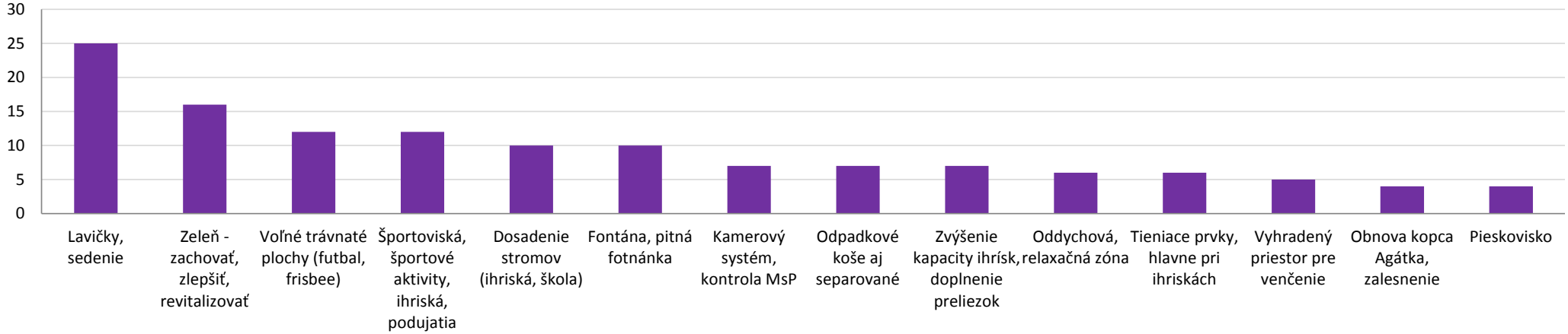

TÉMA:	POČET RESPONDENTOV:
LAVIČKY, SEDENIE	25
ZELEŇ - ZACHOVAŤ, ZLEPŠIŤ, REVITALIZOVAŤ	16
VOĽNÉ TRÁVNATÉ PLOCHY (FUTBAL, FRISBEE)	12
ŠPORTOVISKÁ, ŠPORTOVÉ AKTIVITY, IHRISKÁ, PODUJATIA	12
DOSADENIE STROMOV (IHRISKÁ, ŠKOLA)	10
FONTÁNA, PITNÁ FOTNÁNKA	10
KAMEROVÝ SYSTÉM, KONTROLA MSP	7
ODPADKOVÉ KOŠE AJ SEPAROVANÉ	7
ZVÝŠENIE KAPACITY IHRÍSK, DOPLNENIE PRELIEZOK	7
ODDYCHOVÁ, RELAXAČNÁ ZÓNA	6
TIENIACE PRVKY, HLAVNE PRI IHRISKÁCH	6
VYHRADENÝ PRIESTOR PRE VENČENIE	5
OBNOVA KOPCA AGÁTKA, ZALESNENIE	4
PIESKOVISKO	4
PIKNIKOVÉ STOLY, PLOCHY	4

TAKTIEŽ SPOMENUTÉ: **POČET RESPONDENTOV:**

SPOMENUTÉ TRIKRÁT: Doplnenie parkovacích plôch, Gril, priestor na grilovanie, ohnisko, Zavlažovacie prvky, vodné hmly, Záhony na pestovanie, ovocné kry, Zákaz venčenia psov, Zlepšenie údržby prvkov a priestoru, Chodníky pre bežcov - mäkký povrch

SPOMENUTÉ DVAKRÁT: Bránky a priestor na futbal, Dosadiť kríky, Mobilná kaviareň, občerstvenie, Obnova hracích prvkov ihrísk, Obnova osvetlenia (LED, modré za žlté), Toalety pri spádovom ihrisku

SPOMENUTÉ JEDENKRÁT: Chodník na behanie - prírodný povrch, Ihrisko na minifutbal a minihokej, Lavička a srdce pre zaľúbených, Malé lokálne ihriská Plocha na sprejovanie, Prepojenie školského dvora na viacerých miestach, Riešenie dopravnej situácie počas rannej špičky, Riešiť problém vandalizmu, Rozšírenie ihriska pri štadióne, Stojany na bicykle, Šmykľavka z kopca ku vchodu du školy, Verejný výstavný priestor

BUDÚCE MOŽNOSTI ROZVOJA PRIESTORU

ČO BY PODĽA VÁŠHO NÁZORU V PRIESTORE SÍDLISKOVÉHO A ŠKOLSKÉHO DVORU "AGÁTKA" URČITE NEMALO VZNIKNÚŤ?

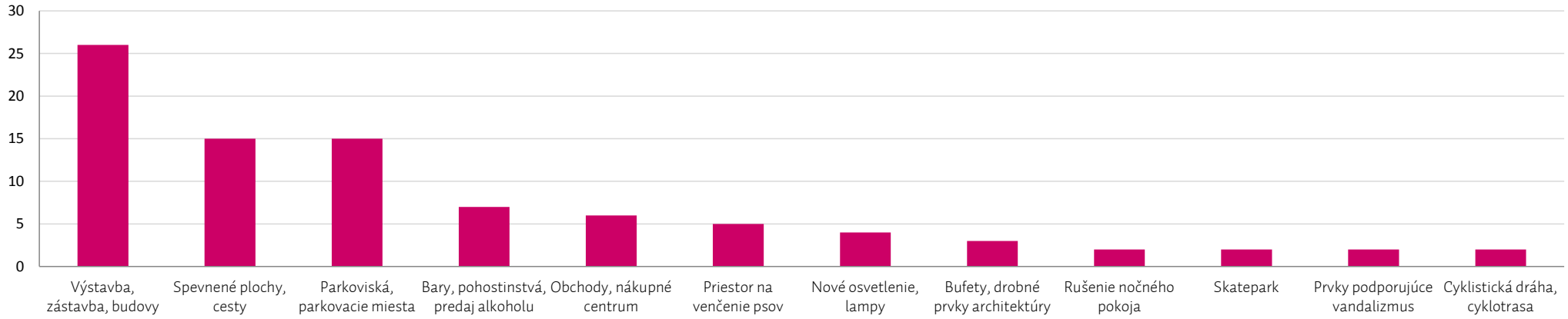

TÉMA:	POČET RESPONDENTOV:
VÝSTAVBA, ZÁSTAVBA, BUDOVY	26
SPEVNENÉ PLOCHY, CESTY	15
PARKOVISKÁ, PARKOVACIE MIESTA	15
BARY, POHOSTINSTVÁ, PREDAJ ALKOHOLU	7
OBCHODY, NÁKUPNÉ CENTRUM	6
PRIESTOR NA VENČENIE PSOV	5
NOVÉ OSVETLENIE, LAMPY	4
BUFETY, DROBNÉ PRVKY ARCHITEKTÚRY	3
RUŠENIE NOČNÉHO POKOJA	2
SKATEPARK	2
PRVKY PODPORUJÚCE VANDALIZMUS	2
CYKLISTICKÁ DRÁHA, CYKLOTRASA	2

TAKTIEŽ SPOMENUTÉ:	POČET RESPONDENTOV:
FUTBALOVÉ IHRISKO	1
BEŽECKÝ OVÁL	1
SKLÁDKA	1
DETSKÉ IHRISKO	1
MULTIFUNKČNÉ IHRISKO	1
NOČNÉ REKLAMY	1
TENISOVÝ KURT	1
ZBÚRANIE KOPCA AGÁTKA	1
NEPREHĽADNÉ MIESTA	1

Odbor územného rozvoja a koncepcií, Mestský úrad Trnava, Trhová 189/3, spracovala: Zuzana Krivošová, kontakt: zuzana.krivosova @trnava.sk 033/32 36 204

ODPORÚČANIA OD OBYVATEĽOV

ČLENENIE PRIESTORU

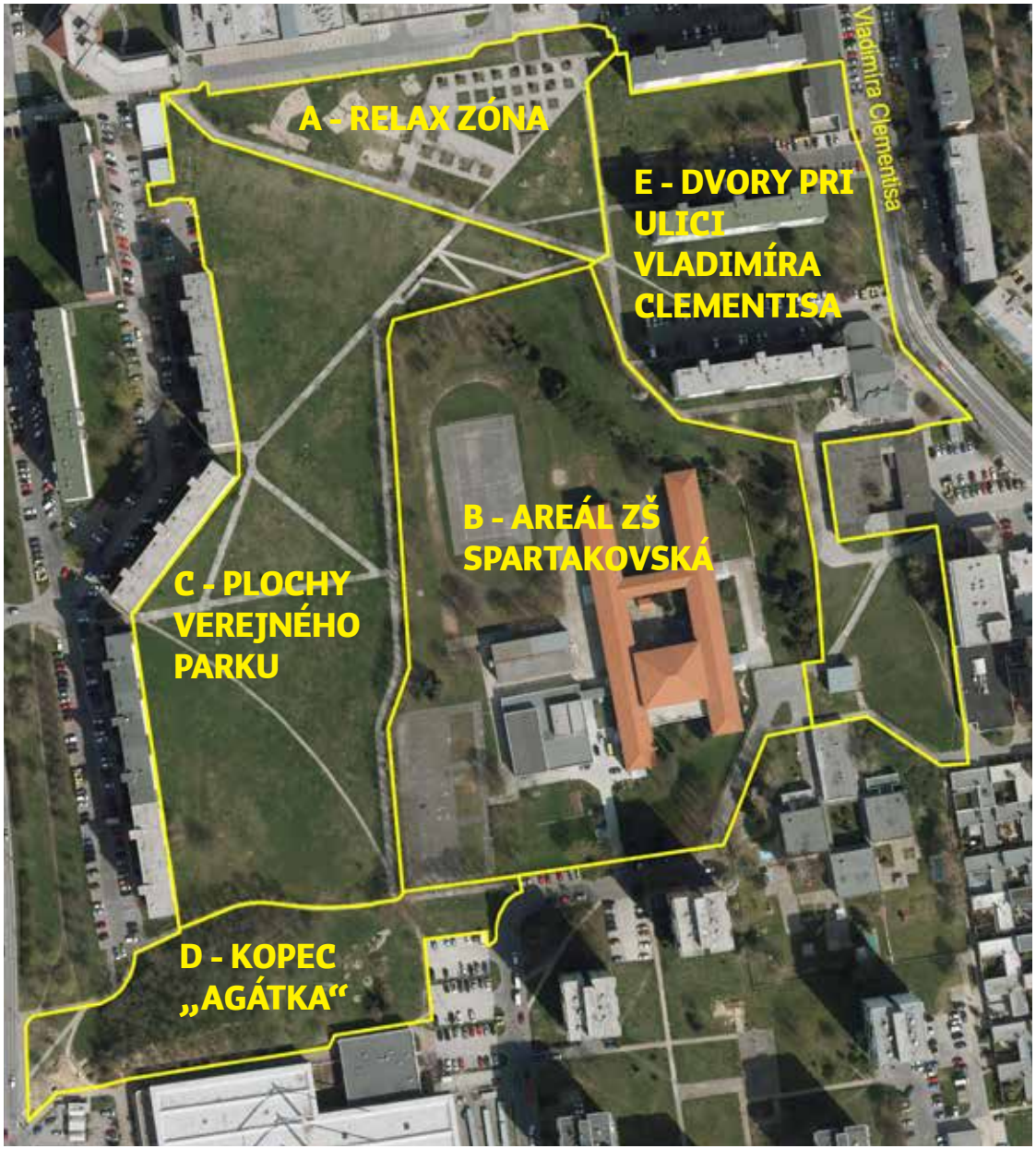

A. VEĽKÁ RELAX ZÓNA V SEVERNEJ ČASTI ÚZEMIA prevládajúca funkcia spádového ihriska pre sídlisko Družba, to znamená krátkodobý i dlhodobý pobyt detí a dospelých využívajúcich hracie prvky a športoviská

B. AREÁL ZÁKLADNEJ ŠKOLY SPARTAKOVSKÁ športové a voľno-časové aktivity pre potreby žiakov základnej školy s prípadným využitím ihrísk v poobedňajších hodinách verejnosťou

C. PLOCHY VEREJNÉHO PARKU V JAME NA ZÁPADNEJ STRANE RIEŠENÉHO PRIESTORU
pobytová a odpočinková zóna s mikroklimatickou a estetickou funkciou, aktivity také, ktoré nie sú rušivé pre pohodu bývania, navrhnúť riešenie problematiky venčenia psov

D. KOPEC „AGÁTKA“ PORASTENÝ AGÁTOM
pobytová a odpočinková zóna s mikroklimatickou funkciou, potrebné je vyriešenie statickej, bezpečnostnej a estetickej stránky kopca pri peších trasách okolo kopca

E. PLOCHY DVOROV BYTOVÝCH DOMOV S PRIĽAHLÝMI PRIESTORMI A SVAH ZA HOTELOM INKA NA ULICI V. CLEMENTISA
prevládajúca funkcia pobytová a odpočinková s mikroklimatickou a estetickou funkciou, aktivity také, ktoré nie sú rušivé pre pohodu bývania

ODPORÚČANIA PRE JEDNOTLIVÉ OBLASTI

RELAX ZÓNA

Prvky detského ihriska sú často používané a opotrebované, niektoré sa tak stávajú nebezpečné pre deti

V lokalite chýba tieň a fotnána, vodná hmla či iná forma osvieženia vodou, hlavne v lete

Štrk z detského ihriska je porozsýpaný všade naokolo

Vo večerných hodinách sa schádzajú na lavičkách na ihrisku hlučné skupinky a tým rušia pohodu bývania obyvateľov

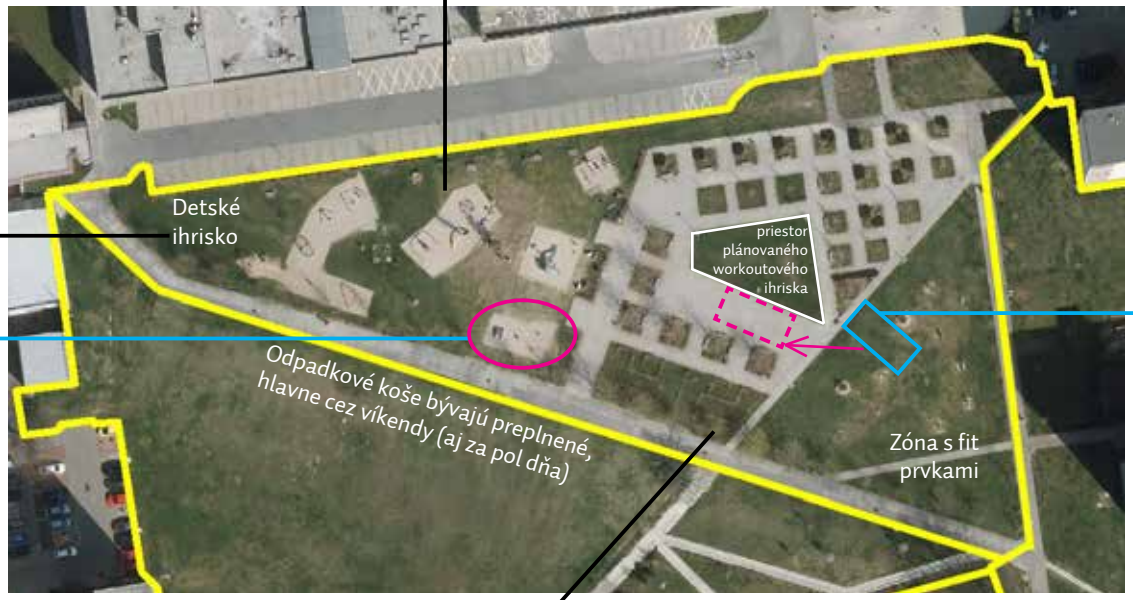

Petangové ihrisko nevhodne umiestnené medzi prvkami na cvičenie

Labyrint zo živého plotu

ODPORÚČANIA PRE JEDNOTLIVÉ OBLASTI

AREÁL ZŠ SPARTAKOVSKÁ

Vstup do areálu ZŠ by bol podľa obyvateľov vhodný aj zo severnej strany areálu

Ponechať a revitalizovať spevnené plochy, ktoré deti využívajú na rôzne voľnočasové aktivity

Plánovaný vstup do areálu ZŠ od ulice Hlboká

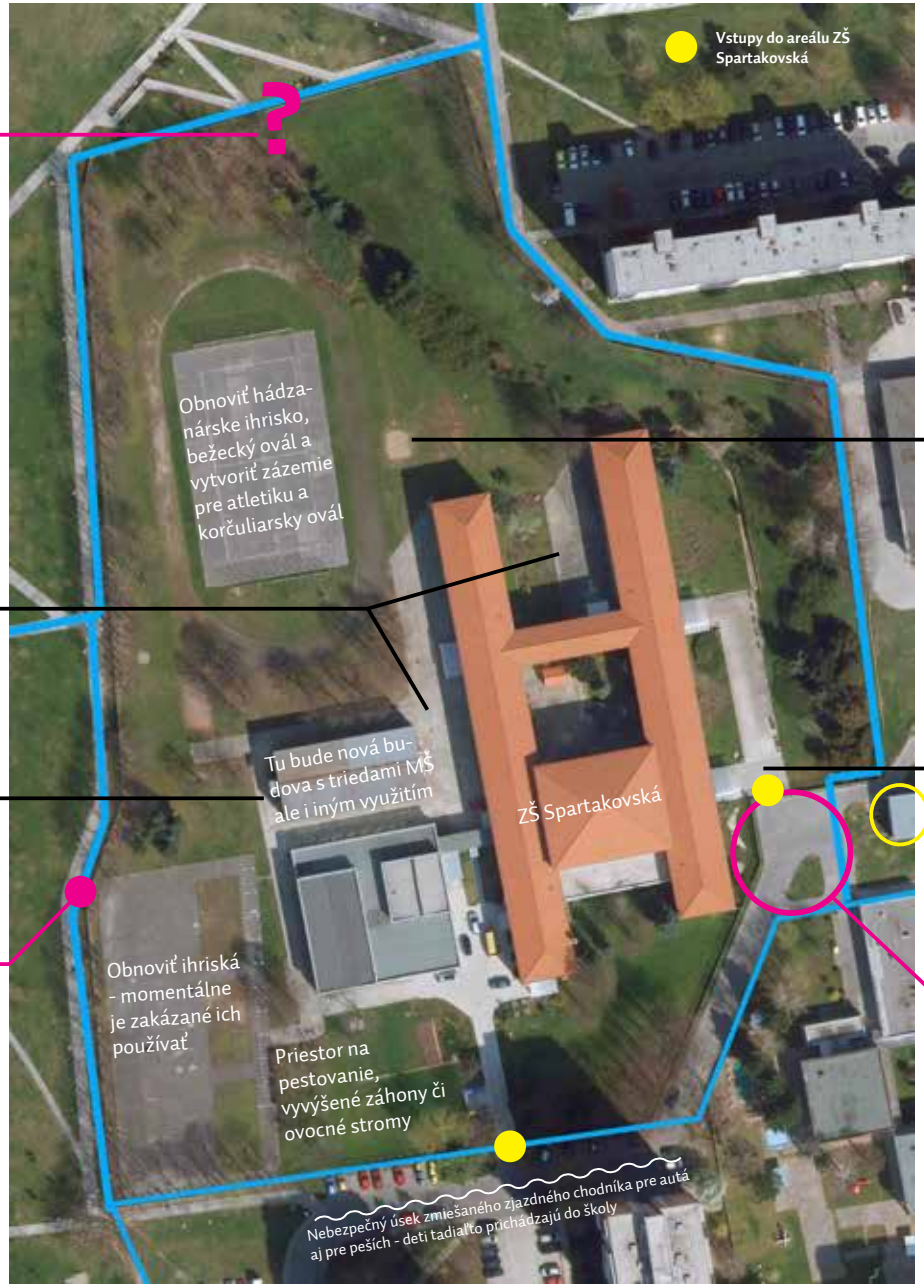

Zostava detských prvkov je postačujúca max. pre jednu triedu, je potrebné navrhnúť doplnenie detských prvkov na školskom dvore

Doplniť mobiliár pred vstupom do školy

Nevzhľadná budova elektrorozvodne, ktorá však nepatrí mestu

Nástupný priestor pred školou je zanedbaný a neestetický, treba ho modernizovať

Odbor územného rozvoja a koncepcií, Mestský úrad Trnava, Trhová 189/3, spracovala: Zuzana Krivošová, kontakt: zuzana.krivosova @trnava.sk 033/32 36 204

ODPORÚČANIA PRE JEDNOTLIVÉ OBLASTI

PLOCHY VEREJNÉHO PARKU

Obyvateľom chýba na trávnatých plochách fontána, jazierko, či iný vodný prvok

Voľná lúka s vysadenými stromami sa obyvateľom páči taká aká je

Je potrebné ponechať i voľné trávnaté priestory pre frisbee, futbal, posedenie na deke,...

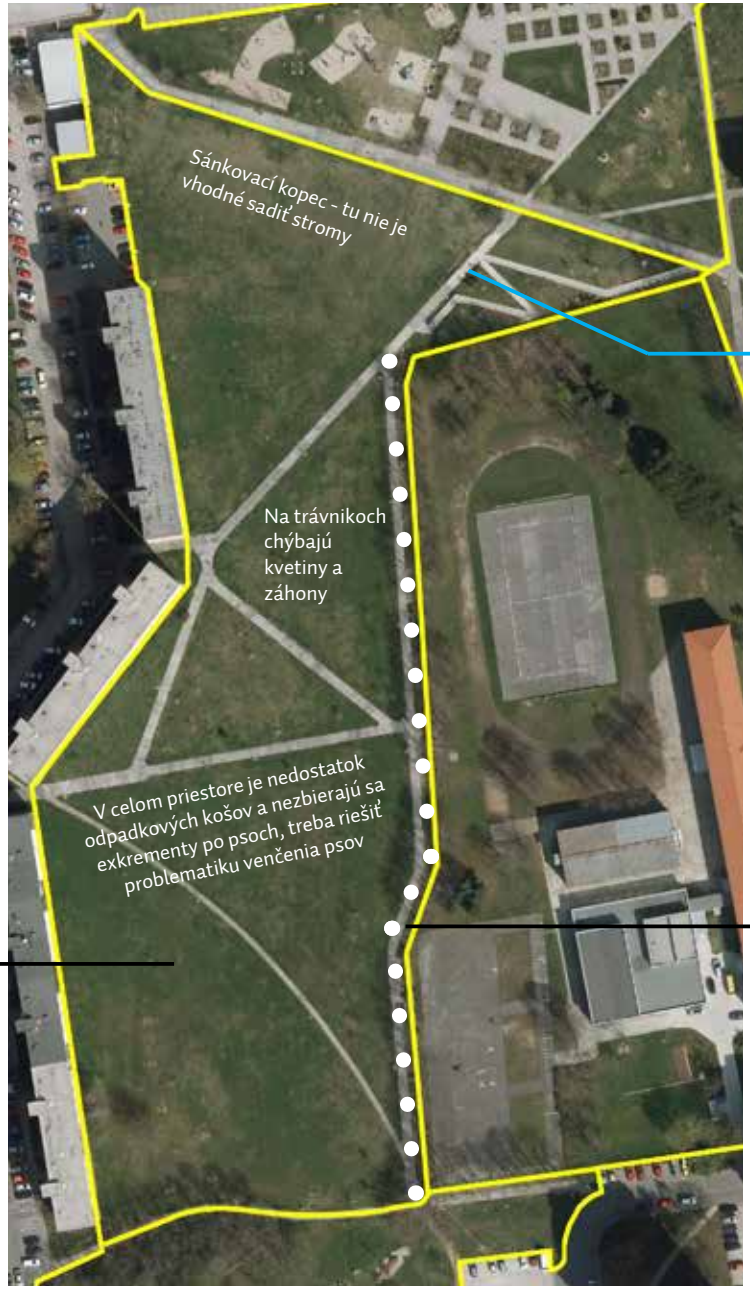

Schodisko býva počas dažďov zaliate na podestách až do výšky 10 cm

Hlučné skupiny a bezdomovci využívajú lavičky pri školskom areáli, zároveň ich ale využívajú i dôchodcovia, ktorí keď idú z obchodu s veľkými taškami, oddýchnu si tu a položia nákup

ODPORÚČANIA PRE JEDNOTLIVÉ OBLASTI

KOPEC „AGÁTKA“

Svah v západnej časti kopca zmývajú dažde, potrebuje spevniť a estetizovať

Chýba pouličné osvetlenie pri križovatke ciest

Ihrisko pri Agátke je intenzívne využívané, deťmi, ale i vandalmi vo večerných hodinách, prvky sú už opotrebované

Ulička popri Agátke a zimnom štadióne je nedostatočne osvetlená, priestor navštevujú asociáli a vo večerných hodinách sa obyvatelia boja tadiaľ prejsť

ODPORÚČANIA PRE JEDNOTLIVÉ OBLASTI

DVORY PRI ULICI VLADIMÍRA CLEMENTISA

Parkovisko pri bytových domoch V. Clementisa 19 - 21 si niektorí obyvatelia prajú rozšíriť, no v ceste stojí niekoľko stromov s vysokou sadovníckou hodnotou a detské ihrisko

Chodník ktorý už nevedie nikam - časť obyvateľov navrhuje obnoviť v priestore zeleň, časť navrhuje ponechať chodník na prechádzky

Oblasť ktorá pôsobí na obyvateľov nebezpečne, hlavne vo večerných hodinách - nedostatočné osvetlenie, vandalizmus, použité striekačky na zemi, hluk

Nevzhľadná budova elektrorozvodne, ktorá však nepatrí mestu - oslovený bol majiteľ už v predošlých rokoch, no nereaguje

Chodník vo svahu využívaný deťmi na spúšťanie sa na bicykli, obyvatalia vidia riziko napr. i kolízie s elektrorozvodňou

Odbor územného rozvoja a koncepcií, Mestský úrad Trnava, Trhová 189/3, spracovala: Zuzana Krivošová, kontakt: zuzana.krivosova @trnava.sk 033/32 36 204

ZHRNUTIE A TERMÍNY

ZHRNUTIE ODPORÚČANÍ OD OBYVATEĽOV

VŠEOBECNÉ POŽIADAVKY

- **Využiť terénne nerovnosti k vytvoreniu zaujímavých priestorov** pre rôznorodé aktivity a prepojiť navzájom rôznorodé zóny
- Vytvoriť **funkčne a prevádzkovo pestré prostredie** pre rôznorodé záujmové a vekové skupiny
- **Zachovať a doplniť zeleň**, stromy, trávniky a kry, vhodne umiestniť a doplniť stromy a novú výsadbu a zabezpečiť ich lepšiu údržbu
- Celkovo **modernizovať prostredie a prvky** v ňom
- **Uvažovať nad riešením situácie psíčkarov**, napr. vytvoriť menší psí park s plotom lavičkami a prvkami pre psy, keďže celý priestor je momentálne využívaný na venčenia psa, no majitelia po sebe nie vždy upratujú. Pozn.: Časť obyvateľov sa prikláňa k riešeniu situácie v rámci riešeného územia, časť sa prikláňa k vymedzeniu priestoru pre psy a ustanoveniu zákazu vstupu so psom v ostatnom priestore, hlavne na ihriskách
- Uvažovať nad **prepojením areálu ZŠ Spartakovská s okolím**, zo západnej strany ja otvorenie plánované, obyvatelia navrhujú aj prepojenie zo severnej strany

ZELEŇ

- **Doplnenie výsadby**, hlavne stromov
- **Zeleň** by mala **poskytovať tieň**, ktorý ponúka chládok v lete hlavne v priestoroch detských ihrísk za daňovým úradom. Okrem stromov je možné uvažovať s popínavou vegatáciou na trelážach či iných tienicich prvkoch
- **Vhodne zvoliť umiestnenie novej výsadby** tak, aby vznikli priestory v tieni, ale i otvorená trávnatá plocha pre aktivity (futbal, bedminton, posedenie na deke, pikniky, frisbee...)

IHRISKÁ

- **Ponechať ihriská**, hlavne prehodnotiť prvky na intenzívne využívaných spádových ihriskách a **navrhnúť ich obnovu a doplnenie, modernizovať ich prvky** a uvažovať nad ihriskami pre rôzne vekové kategórie detí a mládeže
- **Riešiť hygienickú a bezpečnostnú situáciu detských prvkov**, ktorá je nie vždy zlúčiteľná s večerným pobytom asociálov, či rôznych druhov zvierat (psy, mačky, potkany, holuby)
- **Pieskoviská** sú žiadaným prvkom, dôležité je **zabezpečenie pred zvieratami**, napr. vo forme nízkeho oplotenia prípadne prekrytia, ktoré môžu užívatelia prekrývať v čase nepoužívania deťmi
- **Revitalizovať športoviská** v areáli ZŠ Spartakovská a uvažovať nad ich organickým prepojením s okolím, napr. formou bežeckej dráhy, ktorá prechádza cez areál aj parkové priestory a pod...

MOBILIÁR

- **Doplniť posedenie a lavičky v tieni aj na slnku**, dôležité je pod lavičkami vytvoriť spevnené plochy, lavičky chýbajú aj v blízkosti detských ihrísk
- Doplniť **odpadkové koše** a hlavne ich doplniť pri pri ihrisku v relax zóne a pod kopcom Agátka, kde sú počas víkendov veľmi rýchlo plné a v parkovej trávnatej ploche, kde takmer vôbec nie sú. Častá požiadavka bola na to, aby sa osadili koše na **psie exkrementy**. pozn.: Zo zákona o odpadoch psie exkrementy už nie sú zaradené do nebezpečných odpadov, preto sa hádžu do bežných smetných nádob. Čiže je **potrebné počet košov navýšiť**.
- Mobilár uvažovať **odolný voči ničeniu** a vandalizmu
- Umiestniť **pitnú fotnánu** v blízkosti ihrísk, kde chýba. Uvažovať s **vodnými prvkami** ako jazierko, fontána, či vodné hmla, ktoré by priniesli osvieženie v letných mesiacoch

POVRCHY

- **Urobiť kompletnú revíziu stavu povrchov** chodníkov, schodov, rámp a **vymeniť ich podľa potreby.** Určite minimalizovať spevnené plochy.

Odbor územného rozvoja a koncepcií, Mestský úrad Trnava, Trhová 189/3, spracovala: Zuzana Krivošová, kontakt: zuzana.krivosova @trnava.sk 033/32 36 204

TERMÍNY

FEBRUÁR - APRÍL 2017
PRÍPRAVA A PREDVÝSKUM

APRÍL - MÁJ 2017
PRIESKUM VEREJNEJ MIENKY, PRÍPRAVA ARCHITEKTONICKEJ SÚŤAŽE

MÁJ 2017
VYHLÁSENIE ARCHITEKTONICKE SÚŤAŽE

SEPTEMBER - OKTÓBER 2017
VÝSLEDOK ARCHITEKTONICKEJ SÚŤAŽE

JESEŇ 2017- LETO 2018
PRÍPRAVA PROJEKTU

JESEŇ 2018
PREDPOKLADANÝ ZAČIATOK REALIZÁCIE PROJEKTU AK VŠETKY PROCESY PÔJDU HLADKO