# KONCEPCIA NÁHRADNÝCH VÝSADIEB NA ÚZEMÍ MESTA TRNAVA

1. NÁHRADNÁ VÝSADBA A PLATNÁ LEGISLATÍVA
2. ČO OVPLYVŇUJE NÁVRH VÝSADBY
3. KEDY ZABEZPEČUJE NÁHRADNÚ VÝSADBU MESTO TRNAVA
4. AKO MESTO TRNAVA ZABEZPEČUJE NÁHRADNÚ VÝSADBU
5. KDE MESTO TRNAVA REALIZUJE NÁHRADNÚ VÝSADBU
6. VÝVOJ NÁHRADNÝCH VÝSADIEB V TRNAVE V R. 2000 – 2011
7. NEVYHNUTNÉ OPATRENIA PRE EFEKTÍVNU NÁHRADNÚ VÝSADBU V MESTE TRNAVA

*OÚRaK, Ing. arch. Milan Horák*
*Ing. Jarmila Garaiová*
*ODaKS, Ing. Zuzana Bodišová*
*OSaŽP, Ing. Jana Galková*

*MsÚ Trnava – odbor územného rozvoja a koncepcií, apríl 2012*

# 1. NÁHRADNÁ VÝSADBA A PLATNÁ LEGISLATÍVA

**Zákon NR SR č.543/2002 Z.z. o ochrane prírody a krajiny, § 48 Náhradná výsadba ods. 1:**

- „Orgán ochrany prírody uloží žiadateľovi v súhlase na výrub dreviny povinnosť, aby uskutočnil primeranú náhradnú výsadbu drevín na vopred určenom mieste, a to na náklady žiadateľa.
- Ak nemožno uložiť náhradnú výsadbu, orgán ochrany prírody uloží finančnú náhradu do výšky spoločenskej hodnoty dreviny.
- Finančná náhrada je príjmom obce, ktorá je povinná tieto príjmy výlučne použiť na úhradu nákladov spojených so starostlivosťou o dreviny rastúce na jej území.
- Obce sú povinné viesť evidenciu pozemkov vhodných na náhradnú výsadbu vo svojom územnom obvode. Zaradenie pozemkov do evidencie prerokujú obce s ich vlastníkmi.“

# 2. ČO OVPLYVŇUJE NÁVRH VÝSADBY

- majetkovoprávne usporiadanie pozemkov
- prírodné a technické podmienky lokality
- tienenie bytov a nebytových priestorov
- inžinierske siete a ich ochranné pásma
- statika budov
- bezpečnosť cestnej premávky
- alergénnosť
- odolnosť voči chorobám a škodcom
- odolnosť drevín voči podmienkam lokality
- inváznosť drevín
- znečisťovanie okolia (plody,...)

# 3. KEDY ZABEZPEČUJE NÁHRADNÚ VÝSADBU MESTO TRNAVA

Keď mesto uskutoční výruby drevín:

**3.1 v rámci správy verejnej zelene na základe:**

- požiadaviek obyvateľov
- požiadaviek správcov inžinierskych sietí
- vlastných zistení

**3.2 v rámci realizácie vlastných investičných aktivít pri:**

- výstavbe bytových domov
- rekonštrukcii povrchov miestnych komunikácií
- výstavbe a rekonštrukcii parkovísk
- rekonštrukcii verejných priestranstiev

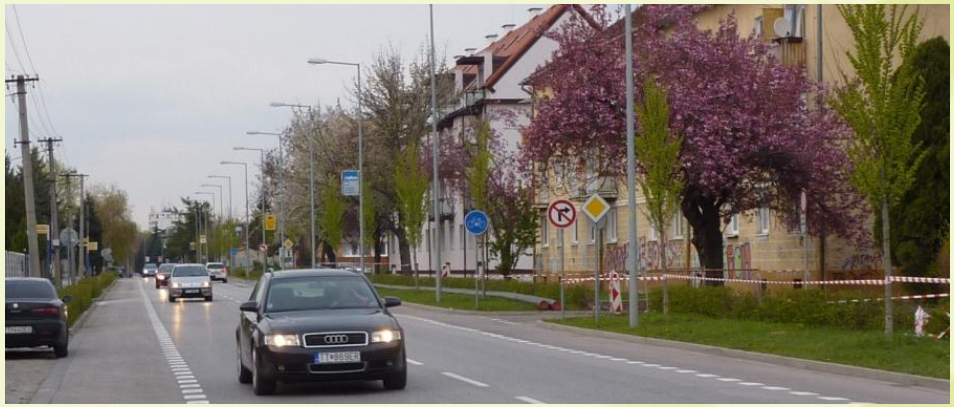

# 4. AKO MESTO TRNAVA ZABEZPEČUJE NÁHRADNÚ VÝSADBU

Na základe podmienok rozhodnutia na výrub drevín a:

**4.1 konzultácie**

Formou ústnej konzultácie ODaKS a OÚRaK o spôsobe a sortimente výsadby sa realizuje v prípade, že na miestnom zisťovaní vo veci výrubu bola lokalita výrubu posúdená z hľadiska umiestnenia náhradnej výsadby ako **vhodná.**

**4.2 návrhu, projektu** - OÚRaK pripraví zjednodušený sadovnícky návrh alebo sadovnícky projekt riešiaci priestorové usporiadanie a konkrétnu špecifikáciu zelene v riešenej lokalite. Tento postup sa realizuje v prípade, že na miestnom zisťovaní vo veci výrubu bola lokalita výrubu posúdená z hľadiska umiestnenia náhradnej výsadby ako **nevhodná,** prípadne **plošne rozsiahla .**

**4.3 projektu overeného v stavebnom konaní** (jedná sa o projekty zabezpečované OIV v rámci investičnej činnosti mesta)

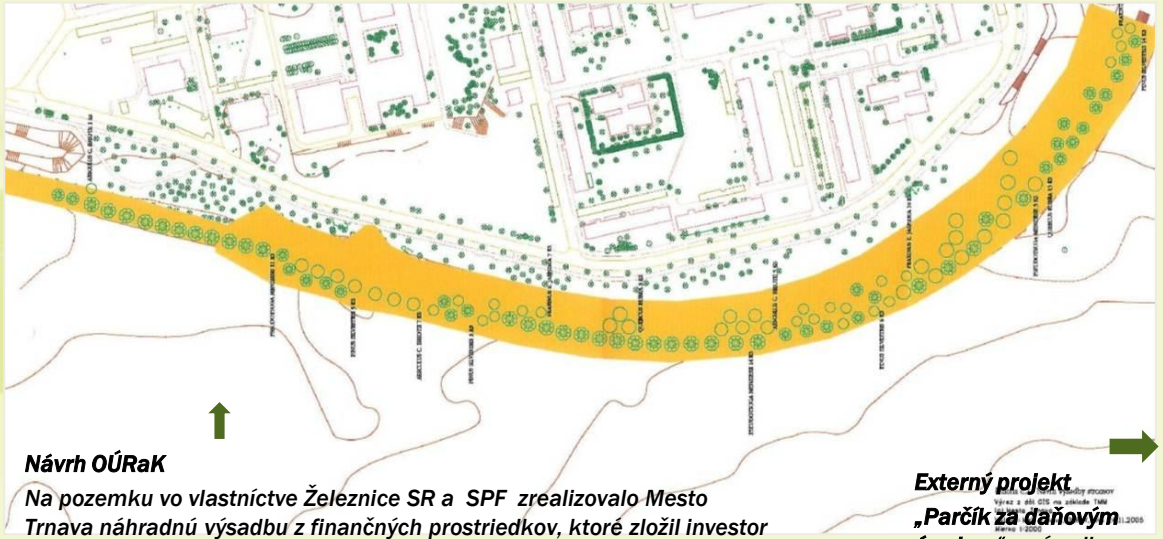

***Návrh OÚRaK***

*Na pozemku vo vlastníctve Železnice SR a SPF zrealizovalo Mesto Trnava náhradnú výsadbu z finančných prostriedkov, ktoré zložil investor* ***„Modernizácie trate Bratislava-Rača-Trnava-Kúty„*** *na účet mesta ako finančnú náhradu za výrub drevín. Vlastníci pozemku vydali mestu písomný súhlas na výsadbu stromov s povinnosťou zabezpečovať pravidelnú starostlivosť na časti pozemku bývalého telesa železničnej trate Trnava-Kúty.*

***Externý projekt***

***„Parčík za daňovým úradom“*** *– výsadba na pozemku mesta podľa vopred zabezpečeného projektu.*

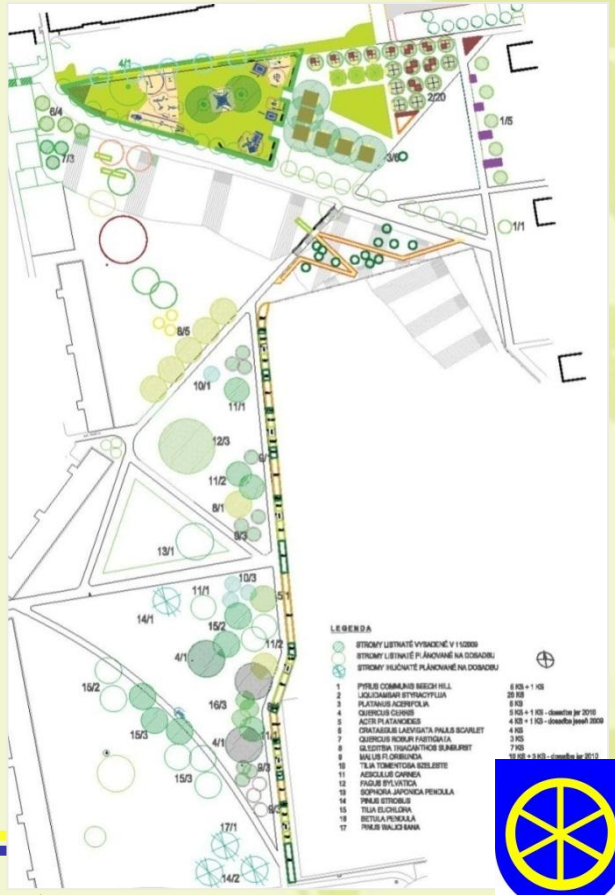

# 5. KDE MESTO TRNAVA REALIZUJE NÁHRADNÚ VÝSADBU

- na pôvodnom mieste
- na pôvodnej parcele
- v rámci dotknutého obvodu zelene
- v rámci zastavaného územia mesta

**cez ODaKS - správu zelene**

- na mieste výstavby podľa projektu
- alternatívne inde, podľa určenia OÚRaK (v prípade obmedzení zistených počas realizácie investičnej stavby)

**cez OIV - investičné aktivity**

# 5.1 PLOCHY PRE NÁHRADNÚ VÝSADBU V RÁMCI ÚPN

- **Nezastavateľné plochy sídlisk určené pre plošnú parkovú zeleň 46,80 ha (potenciál pre zahustenie existujúcich výsadieb !),** napr.:
  - Prednádražie, A. Kubinu, Hospodárska, Špačinská, Vodáreň, Na Hlinách, Zátvor, Ľ. Podjavorinskej, areály škôl

- **Plochy parkov a lesoparkov 198 ha, (časť pre zahustenie existujúcich výsadieb, časť pre kompletnú novú náhradnú výsadbu),** napr.:
  - Trnava-Západ 13 ha, Kamenná cesta 7 ha
  - Trnava-Sever – okolie vodného zdroja 2,30 ha
  - Trnava-Východ – Prúdy 10 ha, Spartakovská 0,44 ha
  - Trnava-Juh 2,80 ha
  - Modranka 10 ha

- **Plochy izolačnej zelene 139,60 ha (potenciál pre novú náhradnú výsadbu),** napr.:
  - západný mestský okruh, severný, východný a južný obchvat mesta
  - Ulica T. Vansovej 0,63 ha, L. Janáčka 1,50 ha, Študentská 0,60 ha, Hospodárska - Bernolákov park 0,70 ha, Rybníková 0,45 ha
  - Stredy kruhových križovatiek

# 5.2 NÁVRH NA ROZŠÍRENIE PLÔCH PRE NÁHRADNÚ VÝSADBU V ZMYSLE ZÁKONA NA VEĽKÝCH PLOCHÁCH – doplniť do ÚPN

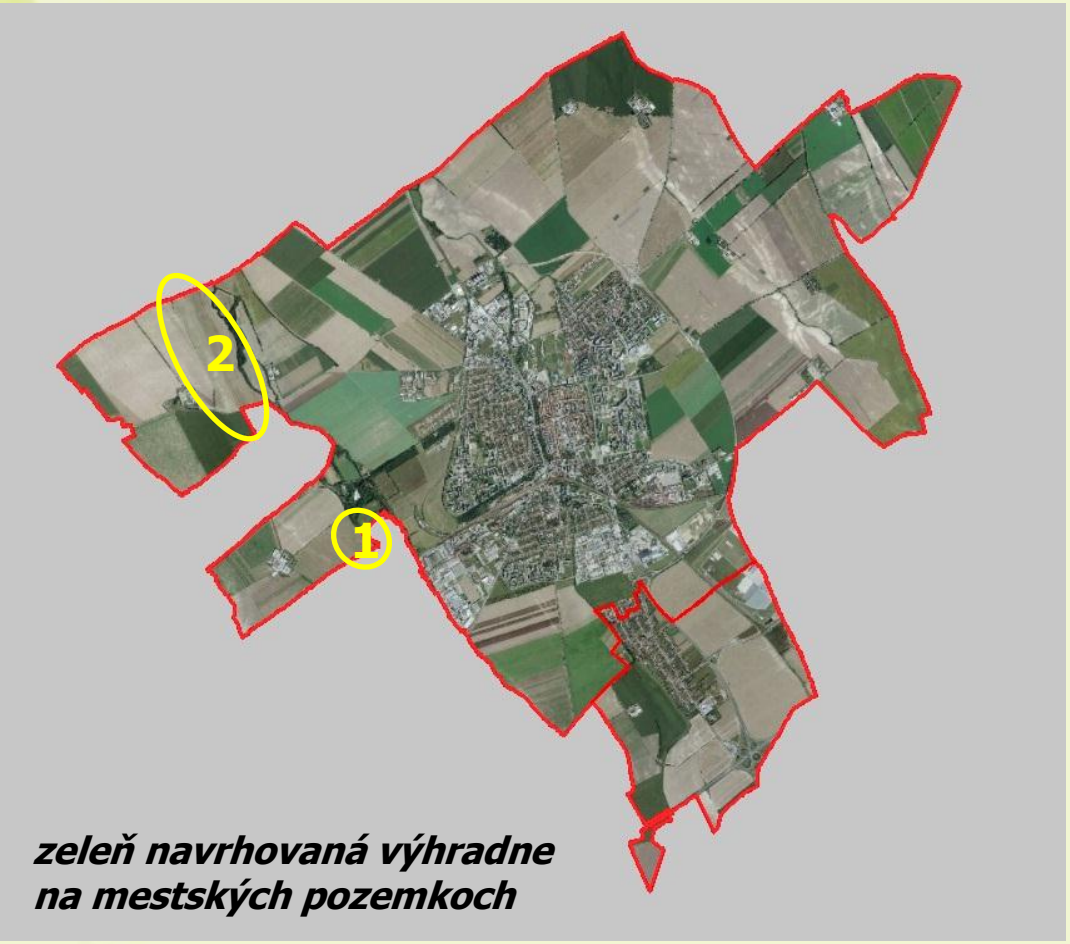


*zeleň navrhovaná výhradne na mestských pozemkoch*

1 Lokalita Kočišské – návrh zmeny ÚPN-u na umiestnenie plochy lesoparku na mieste PPF o výmere asi **50 ha**

2 Medziháje – v r. 2012 zabezpečovaná overovacia štúdia – podklad pre návrh zmeny ÚPN na výmere asi **50 ha**

# 6. VÝVOJ NÁHRADNÝCH VÝSADIEB V TRNAVE V R. 2000 – 2011

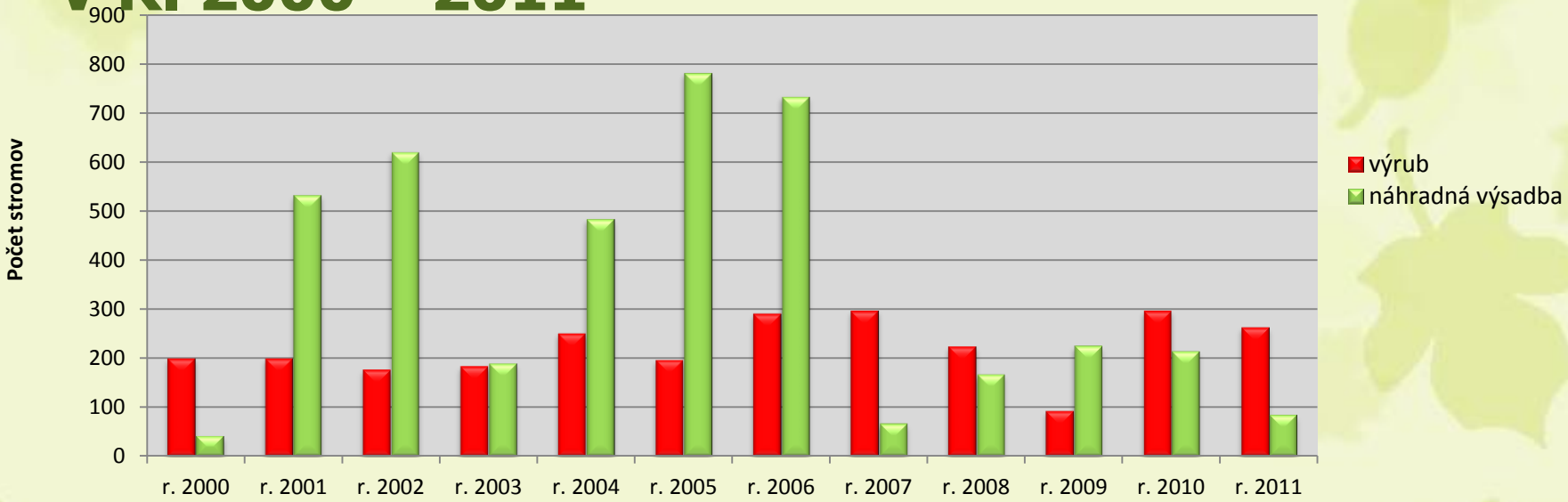


| *Rok* | *VÝRUB STROMOV s povinnosťou NV r.2000-2011* | *NÁHRADNÁ VÝSADBA V MESTE TRNAVA V R. 2000 - 2011* | | | |
|---|---|---|---|---|---|
| | **STROMY v ks** | **STROMY v ks** | **KRY v ks** | **TRÁVNIK v m2** | **TRVALKY v ks** |
| ***2000*** | 200 | 42 | | | |
| ***2001*** | *200 | 533 | | | |
| ***2002*** | 177 | 621 | 5 984 | 2 455 | |
| ***2003*** | 184 | 190 | 4 293 | | |
| ***2004*** | 251 | 484 | 985 | 237 | 340 |
| ***2005*** | 197 | 782 | 6 316 | 189 | 10 397 |
| ***2006*** | 291 | 734 | 16 518 | 17 938 | 15 |
| ***2007*** | 297 | 67 | 2 323 | | |
| ***2008*** | 224 | 168 | 2 598 | | |
| ***2009*** | 93 | 226 | 2 965 | 3 668 | 1 281 |
| ***2010*** | 297 | 215 | 7 264 | 5 918 | 6 655 |
| ***2011*** | 263 | 85 | 292 | 810 | 149 |
| ***Spolu*** | **2 474** | **4 147** | **49 538** | **31 215** | **18 837** |

# 7. NEVYHNUTNÉ OPATRENIA PRE EFEKTÍVNU NÁHRADNÚ VÝSADBU

- Pripravenosť pozemkov pre umiestňovanie náhradných výsadieb
  - rozšírenie plôch na pozemky vo vlastníctve mesta
  - územnoplánovacia príprava
    - aktuálnosť územného plánu
    - územnoplánovacie podklady a dokumentácia
    - rozhodnutie o využití územia, resp. o umiestnení výsadby za hranicami zastavaného územia
  - majetkovoprávna príprava
    - zmluvné alebo vlastnícke usporiadanie územia (výsadby na pozemok iného vlastníka
  - technická príprava
    - výškové usporiadanie terénu, hrubé terénne úpravy
    - inžinierske siete – vytýčenie, prekládka,...

# 7. NEVYHNUTNÉ OPATRENIA PRE EFEKTÍVNU NÁHRADNÚ VÝSADBU

- vymedzenie plôch pre výsadbu – napr. chodníkmi, spevnenými plochami, geodeticky,...

- Rozpočet mesta zohľadňujúci objem finančných prostriedkov podľa aktuálnej potreby na povinné náhradné výsadby

- Ukončenie a trvalá aktualizácia pasportu zelene na celom území mesta

# Ďakujeme za pozornosť.